รายงานผลการดำเนินงาน ของกระทรวงมหาดไทย

ในรอบปีงบประมาณ พ.ศ. ๒๕๖๗

รายงานผลการดำเนินงานของกระทรวงมหาดไทย

ในรอบปีงบประมาณ

พ.ศ. ๒๕๖๗

คำนำ

กระทรวงมหาดไทย มีภารกิจสำคัญในการบำบัดทุกข์บำรุงสุข การรักษาความสงบเรียบร้อยของประชาชน การอำนวยความเป็นธรรมของสังคม การส่งเสริมและพัฒนาการเมืองการปกครอง พัฒนาการบริหารราชการส่วนภูมิภาค การปกครองท้องที่ การส่งเสริมการปกครองท้องถิ่นและพัฒนาชุมชน การทะเบียนราษฎร ความมั่นคงภายใน และกิจการสาธารณภัยและพัฒนาเมือง โดยภายใต้การบริหารงานของนายอนุทิน ชาญวีรกูล รัฐมนตรีว่าการกระทรวงมหาดไทย **เน้นการทำงานที่ทันสมัย "ทันโลก ทันสมัย ทันท่วงที"** ในการขับเคลื่อนดำเนินงานตามนโยบายของรัฐบาล ๑๑ นโยบายสำคัญของรัฐมนตรีว่าการกระทรวงมหาดไทย และภารกิจของกระทรวงมหาดไทย ผ่านแผนงาน/โครงการตามนโยบายของรัฐบาล (Agenda) ภารกิจตามอำนาจหน้าที่ (Function) และภารกิจเชิงพื้นที่ (Area) เพื่อให้บรรลุวิสัยทัศน์ **"ประชาชนมีคุณภาพชีวิตที่ดี ชุมชนเข้มแข็ง เมืองน่าอยู่อย่างยั่งยืน บนฐานหลักปรัชญาของเศรษฐกิจพอเพียง"** และมุ่งสู่การบรรลุเป้าหมายร่วมกันของกระทรวงมหาดไทย คือ การ **"บำบัดทุกข์ บำรุงสุข" ทำให้ประชาชนมีความอุดมสมบูรณ์พูนสุข โดยถ้วนหน้า และมีความมั่นคงในชีวิต**

รายงานผลการดำเนินงานของกระทรวงมหาดไทยที่ได้รวบรวมในครั้งนี้ เป็นการประมวลผลการขับเคลื่อนการดำเนินงานในรอบปีงบประมาณ พ.ศ. ๒๕๖๗ โดยสำนักงานปลัดกระทรวงมหาดไทย ส่วนราชการระดับกรม หน่วยงานรัฐวิสาหกิจในสังกัดกระทรวงมหาดไทย กรุงเทพมหานคร และเมืองพัทยา ซึ่งได้ดำเนินโครงการและกิจกรรมเฉลิมพระเกียรติพระบาทสมเด็จพระเจ้าอยู่หัว เนื่องในโอกาสพระราชพิธีมหามงคลเฉลิมพระชนมพรรษา ๖ รอบ ๒๘ กรกฎาคม ๒๕๖๗ และการขับเคลื่อน ๑๑ นโยบายสำคัญของรัฐมนตรีว่าการกระทรวงมหาดไทย แผนปฏิบัติราชการกระทรวงมหาดไทย ๔ ด้าน ได้แก่ ๑) การเสริมสร้างความสงบเรียบร้อยและความมั่นคงภายใน ๒) การลดความเหลื่อมล้ำทางสังคม สร้างความเข้มแข็งของชุมชนและพัฒนาเศรษฐกิจฐานราก ๓) การพัฒนาภูมิภาคเมืองและพื้นที่เศรษฐกิจให้เติบโตอย่างสมดุล และ ๔) การพัฒนาองค์กรให้พร้อมรับต่อการเปลี่ยนแปลง

กระทรวงมหาดไทย ขอขอบคุณส่วนราชการ หน่วยงานรัฐวิสาหกิจในสังกัดกระทรวงมหาดไทย กรุงเทพมหานคร และเมืองพัทยา ที่ได้ร่วมมือกันในการขับเคลื่อนการดำเนินงานตามนโยบายของรัฐบาล นโยบายสำคัญของรัฐมนตรีว่าการกระทรวงมหาดไทย และภารกิจต่าง ๆ ของกระทรวงมหาดไทยได้อย่างมีประสิทธิภาพ บรรลุผลสัมฤทธิ์อย่างเป็นรูปธรรม มีผลงานเป็นที่ประจักษ์ ทำให้ประชาชนได้รับรู้ถึงความก้าวหน้าในการดำเนินงานของรัฐบาลและกระทรวงมหาดไทยที่ให้ความสำคัญกับการแก้ไขปัญหาความเดือดร้อนของประชาชนในทุก ๆ ด้าน การพัฒนาพื้นที่ การสร้างงาน สร้างรายได้ให้กับประชาชน และการยกระดับคุณภาพการให้บริการประชาชน เพื่อทำให้คุณภาพชีวิตของประชาชนดีขึ้น ทั้งในด้านความมั่นคง ด้านเศรษฐกิจ และความสะดวกสบาย นำไปสู่การพัฒนาประเทศอย่างยั่งยืนต่อไป

กระทรวงมหาดไทย

สารบัญ

คำนำ ๓

บทสรุปสำหรับผู้บริหาร ๕

ข้อมูลทั่วไปของกระทรวงมหาดไทย ๑๑

- ประวัติกระทรวงมหาดไทย ๑๒
- โครงสร้างและอำนาจหน้าที่ ๑๓
- อัตรากำลัง ๑๕
- ผู้บริหารกระทรวงมหาดไทย ๑๙

ผลการดำเนินงานของกระทรวงมหาดไทย ในรอบปีงบประมาณ พ.ศ. ๒๕๖๗ ๒๓

- โครงการและกิจกรรมเฉลิมพระเกียรติพระบาทสมเด็จพระเจ้าอยู่หัว เนื่องในโอกาสพระราชพิธีมหามงคลเฉลิมพระชนมพรรษา ๖ รอบ ๒๘ กรกฎาคม ๒๕๖๗ ๒๔
  - การจัดทำน้ำพระพุทธมนต์ศักดิ์สิทธิ์ ๒๕
  - โครงการบรรพชาอุปสมบทเฉลิมพระเกียรติฯ ๒๖
  - โครงการ ๑๐ คลองสวย น้ำใส คนไทยมีสุข เฉลิมพระเกียรติฯ ๒๗
  - โครงการหลอมรวมใจ มอบน้ำใสสะอาดให้โรงเรียน เฉลิมพระเกียรติฯ ๓๐
  - กิจกรรมการรักษาความสะอาดทุกพื้นที่ (Big Cleaning Day) ๓๑
  - โครงการพัฒนาฟื้นฟู บูรณะแหล่งน้ำศักดิ์สิทธิ์ในพื้นที่จังหวัด เพื่อเฉลิมพระเกียรติฯ ๓๒
- ผลการดำเนินงานตาม ๑๑ นโยบายสำคัญของรัฐมนตรีว่าการกระทรวงมหาดไทย ๓๓
- ผลการดำเนินงานที่สำคัญตามแผนปฏิบัติราชการรายปี (พ.ศ. ๒๕๖๗) ของกระทรวงมหาดไทย ๖๓
  - ด้านการเสริมสร้างความสงบเรียบร้อย และความมั่นคงภายใน ๖๔
  - ด้านการลดความเหลื่อมล้ำทางสังคม สร้างความเข้มแข็งของชุมชน และพัฒนาเศรษฐกิจฐานราก ๗๙
  - ด้านการพัฒนาภูมิภาค เมือง และพื้นที่เศรษฐกิจให้เติบโตอย่างสมดุล ๙๒
  - ด้านการพัฒนาองค์กรให้พร้อมรับต่อการเปลี่ยนแปลง ๑๐๐
- ผลการดำเนินงานตามตัวชี้วัดเชิงยุทธศาสตร์ตามแผนปฏิบัติราชการ ประจำปีงบประมาณ พ.ศ. ๒๕๖๗ ของกระทรวงมหาดไทย ๑๑๑
- ผลการดำเนินงานตามตัวชี้วัดที่สำคัญภายใต้เป้าหมายการให้บริการ กระทรวงมหาดไทย ประจำปีงบประมาณ พ.ศ. ๒๕๖๗ ๑๑๔
- รางวัลแห่งความภาคภูมิใจ ๑๑๖
- การบริหารงบประมาณรายจ่าย ประจำปีงบประมาณ พ.ศ. ๒๕๖๗ ของกระทรวงมหาดไทย ๑๑๙

บทสรุปสำหรับผู้บริหาร

กระทรวงมหาดไทยได้ขับเคลื่อนการดำเนินงาน โดยให้ความสำคัญกับการพัฒนาคนทุกช่วงวัย สร้างโอกาสและความเสมอภาคทางสังคม และลดความเหลื่อมล้ำ น้อมนำหลักปรัชญาของเศรษฐกิจพอเพียง มาเป็นกลไกสำคัญในการพัฒนาและแก้ไขปัญหา สอดคล้องเชื่อมโยงกับยุทธศาสตร์ชาติ แผนแม่บทภายใต้ยุทธศาสตร์ชาติ แผนการปฏิรูปประเทศ แผนพัฒนาเศรษฐกิจและสังคมแห่งชาติ นโยบายและแผนระดับชาติว่าด้วยความมั่นคงแห่งชาติ นโยบายของคณะรัฐมนตรีที่แถลงต่อรัฐสภา และบริบทที่เกี่ยวข้อง รวมทั้งภารกิจและนโยบายของรัฐบาล ภายใต้วิสัยทัศน์ **"ประชาชนมีคุณภาพชีวิตที่ดี ชุมชนเข้มแข็ง เมืองน่าอยู่อย่างยั่งยืน บนฐานหลักปรัชญาของเศรษฐกิจพอเพียง"** ผ่าน ๑๑ นโยบายสำคัญของรัฐมนตรีว่าการกระทรวงมหาดไทย โครงการและกิจกรรมเฉลิมพระเกียรติพระบาทสมเด็จพระเจ้าอยู่หัว เนื่องในโอกาสพระราชพิธีมหามงคลเฉลิมพระชนมพรรษา ๖ รอบ ๒๘ กรกฎาคม ๒๕๖๗ และแผนปฏิบัติราชการรายปี (พ.ศ. ๒๕๖๗) ของกระทรวงมหาดไทย ซึ่งประกอบด้วย ๔ ประเด็นยุทธศาสตร์ ได้แก่

(๑) การเสริมสร้างความสงบเรียบร้อยและความมั่นคงภายใน

(๒) การลดความเหลื่อมล้ำทางสังคมสร้างความเข้มแข็งของชุมชนและพัฒนาเศรษฐกิจฐานราก

(๓) การพัฒนาภูมิภาค เมืองและพื้นที่เศรษฐกิจให้เติบโตอย่างสมดุล

(๔) การพัฒนาองค์กรให้พร้อมรับต่อการเปลี่ยนแปลง

โดยได้ดำเนินการแปลงยุทธศาสตร์ไปสู่การปฏิบัติอย่างเป็นรูปธรรม ดังนี้

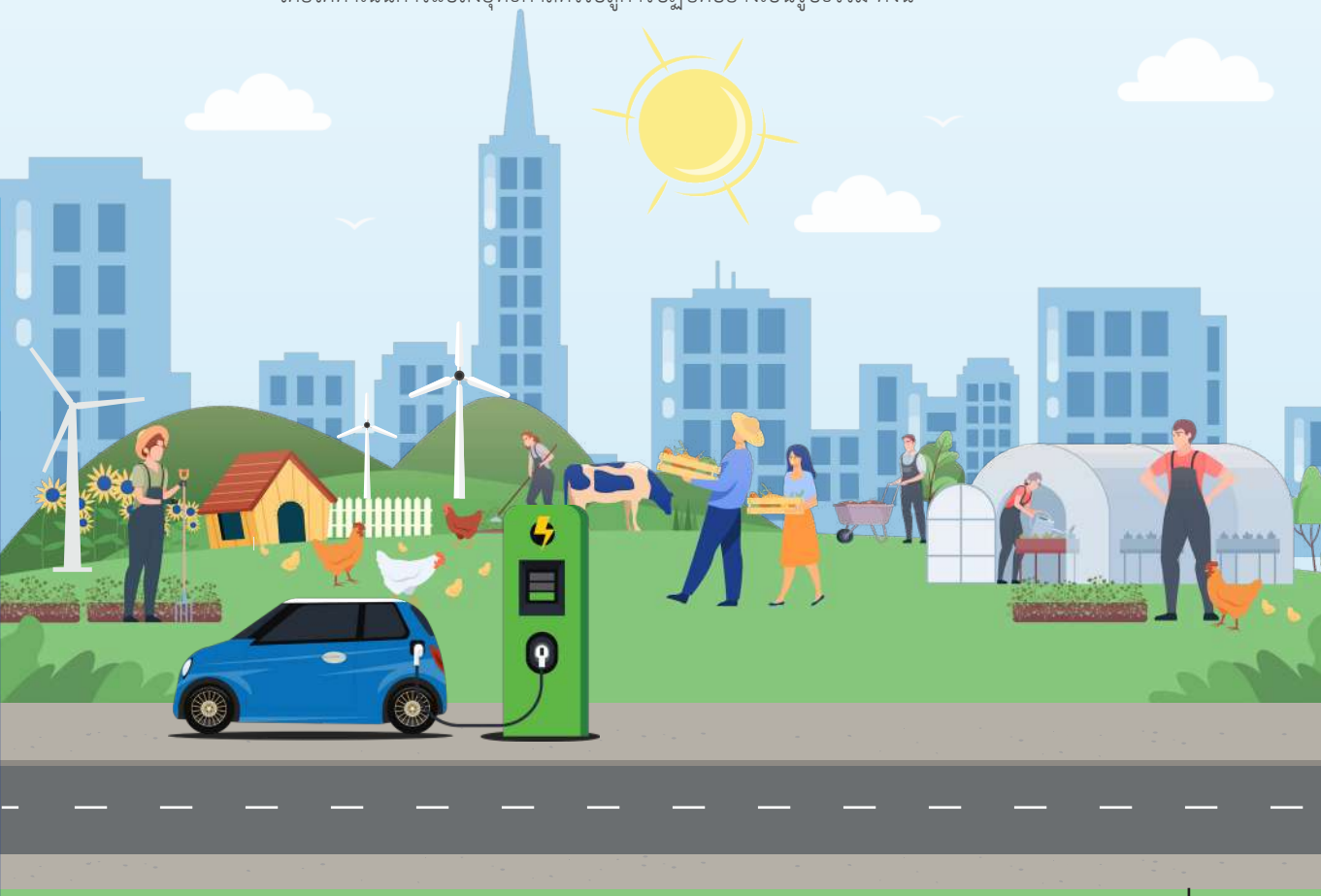

๑. การเสริมสร้างความสงบเรียบร้อยและความมั่นคงภายใน

ธำรงไว้ซึ่งสถาบันหลักของชาติ เตรียมความพร้อมในการรับมือภัยคุกคามทุกรูปแบบ และสร้างความพร้อมในการป้องกันและบรรเทาสาธารณภัย ทำให้เกิดความสงบเรียบร้อยในสังคม ประชาชนมีความปลอดภัยในชีวิตและทรัพย์สิน โดยดำเนินโครงการสำคัญ อาทิ โครงการ **"อำเภอ...จิตอาสา น้อมนำพาสังคมเป็นสุข"** มีประชาชนลงสมัครจิตอาสาพระราชทาน จำนวน ๗,๒๓๕,๓๔๓ คน และจัดกิจกรรมจิตอาสาพระราชทานในส่วนภูมิภาค รวมทั้งสิ้น จำนวน ๙๕,๕๗๙ ครั้ง โครงการดำเนินการด้านสัญชาติและเร่งรัดการให้สถานะบุคคลตามยุทธศาสตร์การจัดการปัญหาสถานะและสิทธิของบุคคล อนุมัติให้สัญชาติไทยให้แก่ชนกลุ่มน้อย/กลุ่มชาติพันธุ์ และบุคคลตามยุทธศาสตร์ตามคุณสมบัติของกฎหมาย จำนวน ๕,๐๐๙ ราย **โครงการเร่งรัดปฏิบัติการค้นหาผู้เสพ/ผู้ติดยาเสพติดเข้าสู่กระบวนการบำบัด** ปราบปรามและจับกุมผู้กระทำความผิดเกี่ยวกับยาเสพติด จำนวน ๒๖๘,๘๙๗ คน นำเข้าสู่กระบวนการบำบัด จำนวน ๑๕๔,๑๓๑ คน

ปราบปรามและจับกุมผู้กระทำความผิดเกี่ยวกับยาเสพติด
จำนวน **๒๖๘,๘๙๗** คน
นำเข้าสู่กระบวนการบำบัด
จำนวน **๑๕๔,๑๓๑** คน

ประเด็นยุทธศาสตร์	กลยุทธ์	ตัวชี้วัดเชิงยุทธศาสตร์	ผลการดำเนินงานปีงบประมาณ ๒๕๖๗
๑. การเสริมสร้างความสงบเรียบร้อยและความมั่นคงภายใน	๑.๑ ส่งเสริมการปกครองในระบอบประชาธิปไตยอันมีพระมหากษัตริย์ทรงเป็นประมุข	๑.๑.๑ ร้อยละความสำเร็จในการส่งเสริมให้ประชาชนมีความรู้ความเข้าใจในการปกครองในระบอบประชาธิปไตยอันมีพระมหากษัตริย์ทรงเป็นประมุข	เป็นไปตามเป้าหมาย ร้อยละ ๘๐
	๑.๒ รักษาความสงบเรียบร้อยและการรับมือภัยคุกคามทุกรูปแบบ	๑.๒.๑ ร้อยละของพื้นที่ที่ได้รับการจัดระเบียบสังคมตามอำนาจหน้าที่ของกระทรวงมหาดไทยให้เกิดความสงบเรียบร้อยและเสริมสร้างความสงบสุขและปลอดภัยในพื้นที่	เป็นไปตามเป้าหมาย ร้อยละ ๑๐๐
	๑.๓ ป้องกันและแก้ไขปัญหายาเสพติดในระดับพื้นที่	๑.๓.๑ ร้อยละของหมู่บ้าน/ชุมชนที่ผ่านการประเมินสภาพปัญหายาเสพติดระดับหมู่บ้าน	เป็นไปตามเป้าหมาย ร้อยละ ๖๕
		๑.๓.๒ ร้อยละของจำนวนผู้ขอรับความช่วยเหลือในศูนย์ฟื้นฟูสภาพทางสังคมได้รับการช่วยเหลือ	สูงกว่าเป้าหมาย ร้อยละ ๗๔.๕๑
	๑.๔ พัฒนาระบบการบริหารจัดการและลดความเสี่ยงจากสาธารณภัย	๑.๔.๑ ร้อยละความสำเร็จในการเตรียมความพร้อมรับมือสาธารณภัย	เป็นไปตามเป้าหมาย ร้อยละ ๑๐๐

๒. การลดความเหลื่อมล้ำทางสังคมสร้างความเข้มแข็งของชุมชน และพัฒนาเศรษฐกิจฐานราก

แหล่งทุนประกอบอาชีพ จำนวน **๕๐,๐๐๐** คน ช่วยเหลือครัวเรือนยากจนตามระบบ TPMAP จำนวน **๑๙๗,๒๙๘** ครัวเรือน

พัฒนาคุณภาพชีวิตของประชาชน เสริมสร้างความสุขของชุมชน และพัฒนาเศรษฐกิจฐานราก ส่งผลให้ประชาชนมีคุณภาพชีวิตที่ดีขึ้น มีส่วนร่วมในการพัฒนาตนเองและชุมชน เกิดการบริหารจัดการชุมชนแบบบูรณาการที่เข้มแข็ง พัฒนาเศรษฐกิจชุมชนให้มั่นคง และแก้ไขปัญหาและข้อพิพาทเกี่ยวกับการบุกรุกที่ดินของรัฐ โดยดำเนินโครงการสำคัญ อาทิ **การลดความเหลื่อมล้ำทางสังคม โดยการส่งเสริมสวัสดิการของรัฐ** จัดสรรเบี้ยยังชีพให้แก่ประชาชนกลุ่มเปราะบาง ได้แก่ ผู้สูงอายุ ผู้พิการหรือทุพพลภาพ และผู้ด้อยโอกาสทางสังคม (ผู้ป่วยเอดส์) **โครงการเสริมสร้างศักยภาพกองทุนชุมชนเพื่อการเข้าถึงแหล่งทุนของประชาชน** ส่งเสริมการให้ความรู้และพัฒนาทักษะอาชีพแก่ประชาชนเป้าหมายตามบริบทพื้นที่ เพื่อสร้างโอกาสในการประกอบอาชีพ เพิ่มรายได้ ทำให้กลุ่มเป้าหมายเข้าถึงแหล่งทุนประกอบอาชีพ จำนวน ๕๐,๐๐๐ คน **โครงการขับเคลื่อนการดำเนินงานขจัดความยากจนและพัฒนาคนทุกช่วงวัยอย่างยั่งยืนในระดับพื้นที่** ให้ความช่วยเหลือครัวเรือนยากจนตามระบบ TPMAP จำนวน ๑๙๗,๒๙๘ ครัวเรือน **โครงการพัฒนาสินค้า ผลิตภัณฑ์ชุมชนและแหล่งท่องเที่ยวชุมชนให้เป็น Soft Power พัฒนายกระดับผลิตภัณฑ์ OTOP** ให้มีคุณภาพ สอดคล้องกับความต้องการของตลาด รวมทั้งเพิ่มช่องทางการตลาดทั้งออฟไลน์และออนไลน์

ประเด็นยุทธศาสตร์	กลยุทธ์	ตัวชี้วัดเชิงยุทธศาสตร์	ผลการดำเนินงานปีงบประมาณ ๒๕๖๗
๒. การลดความเหลื่อมล้ำทางสังคม สร้างความเข้มแข็งของชุมชน และพัฒนาเศรษฐกิจฐานราก	๒.๑ ลดความเหลื่อมล้ำทางสังคม โดยการส่งเสริมสวัสดิการเศรษฐกิจฐานราก	๒.๑.๑ ร้อยละของประชาชนกลุ่มเป้าหมายที่เข้าถึงสวัสดิการของรัฐ	เป็นไปตามเป้าหมาย ร้อยละ ๑๐๐
	๒.๒ ยกระดับคุณภาพชีวิตของประชาชนแบบชี้เป้าด้วยหลักปรัชญาของเศรษฐกิจพอเพียง	๒.๒.๑ ร้อยละของคนจนเป้าหมายในระบบ TPMAP ที่ได้รับการตรวจสอบข้อมูลและได้รับการช่วยเหลือเบื้องต้นตามสภาพปัญหา	เป็นไปตามเป้าหมาย ร้อยละ ๑๐๐
	๒.๓ สร้างชุมชนเข้มแข็งด้วยภาคีเครือข่าย	๒.๓.๑ ร้อยละของดัชนีความสุขมวลรวมของหมู่บ้าน/ชุมชน (Gross Village Happiness : GVH) เพิ่มขึ้น	เป็นไปตามเป้าหมาย ร้อยละ ๙๐
		๒.๓.๒ ร้อยละความสำเร็จในการสร้างภาคีเครือข่ายเพื่อเสริมสร้างความเข้มแข็งชุมชน	เป็นไปตามเป้าหมาย ร้อยละ ๑๐๐
	๒.๔ พัฒนาเศรษฐกิจฐานรากตามแนวการพัฒนาที่ยั่งยืน	๒.๔.๑ ร้อยละของรายได้จากการจำหน่ายผลิตภัณฑ์ชุมชน	สูงกว่าเป้าหมาย ร้อยละ ๖.๔๙

๓. การพัฒนาภูมิภาค เมืองและพื้นที่เศรษฐกิจ ให้เติบโตอย่างสมดุล

พัฒนาภูมิภาค เมือง ให้สอดคล้องกับศักยภาพของพื้นที่ พัฒนาพื้นที่เศรษฐกิจเฉพาะให้มีขีดความสามารถในการแข่งขัน และบูรณาการการบริหารจัดการเชิงพื้นที่ พัฒนาสภาพแวดล้อมให้มีความเหมาะสมและเติบโตอย่างยั่งยืน สนับสนุนการบริหารจัดการน้ำทั้งระบบ และบริหารจัดการที่ดินให้เกิดประโยชน์สูงสุด ส่งผลให้ประชาชนมีคุณภาพชีวิตที่ดีขึ้น โครงสร้างพื้นฐานได้รับการพัฒนาอย่างมีมาตรฐานเป็นระบบและสอดคล้องกับผังเมือง มีภูมิทัศน์ที่สวยงามเป็นระเบียบเรียบร้อย ประชาชนมีความสะดวกสบาย มีความปลอดภัยในชีวิตและทรัพย์สิน มีโอกาสในการสร้างรายได้เพิ่มขึ้น รวมถึงเพิ่มขีดความสามารถในการแข่งขันของประเทศ โดยดำเนินโครงการสำคัญ อาทิ **โครงการที่ดินได้รับการจัดรูปเพื่อพัฒนา** จัดรูปที่ดินเพื่อพัฒนาพื้นที่ สร้างระบบสาธารณูปโภคและบริการสาธารณะต่าง ๆ ที่ได้มาตรฐาน ปรับปรุง ขยายโครงสร้างพื้นฐานในชุมชนเดิม ให้เพียงพอต่อความต้องการในอนาคตของชุมชนหรือเมืองใหม่ จำนวน ๑๙,๒๒๕ ไร่ **การสนับสนุนการขับเคลื่อนยานยนต์ไฟฟ้า** ติดตั้งหัวชาร์จยานยนต์ไฟฟ้ากระจายในพื้นที่เขตจำหน่ายของการไฟฟ้านครหลวง ให้มีจำนวนเพียงพอต่อการให้บริการประชาชน จำนวน ๒๔๔ หัวชาร์จ **แผนงานขยายการให้บริการน้ำประปาอย่างทั่วถึง เพียงพอ มั่นคง และเป็นมาตรฐานเดียวกัน** ขยายพื้นที่บริการน้ำประปาให้ครอบคลุมพื้นที่รับผิดชอบ โดยวางท่อประปาแล้วเสร็จ ระยะทางสะสม ๘๐.๕๒๒ กิโลเมตร **โครงการพัฒนาเป็นสำนักงานที่ดินอิเล็กทรอนิกส์ต่างสำนักงานแบบออนไลน์ทั่วประเทศ** มีสำนักงานที่ดินอิเล็กทรอนิกส์แบบออนไลน์ จำนวน ๑๔๐ สำนักงาน ซึ่งจัดเก็บสารบบที่ดินไว้ในระบบเทคโนโลยีสารสนเทศ เชื่อมโยงข้อมูลทะเบียนที่ดินและข้อมูลภาพลักษณ์ให้เข้าถึงได้ ทำให้ประชาชนสามารถทำนิติกรรมที่สำนักงานที่ดินใกล้บ้านได้ โดยไม่จำเป็นต้องไปที่สำนักงานที่ดินท้องที่ที่ที่ดินตั้งอยู่ **ผลผลิตการจัดการน้ำเสีย** บำบัดน้ำเสียได้คุณภาพตามมาตรฐานน้ำทิ้งจากระบบบำบัดน้ำเสียชุมชน จำนวน ๖๖ ล้านลูกบาศก์เมตร ส่งผลให้คุณภาพน้ำในแหล่งน้ำ คุณภาพสิ่งแวดล้อมในพื้นที่ และสุขภาพอนามัยและความเป็นอยู่ของประชาชนดีขึ้น

ชุมชนหรือเมืองใหม่
จำนวน **๑๙,๒๒๕** ไร่

การให้บริการประชาชน
จำนวน **๒๔๔** หัวชาร์จ

วางท่อประปา
ระยะทางสะสม
๘๐.๕๒๒ กิโลเมตร

สำนักงานที่ดิน
อิเล็กทรอนิกส์แบบออนไลน์
จำนวน **๑๔๐** สำนักงาน

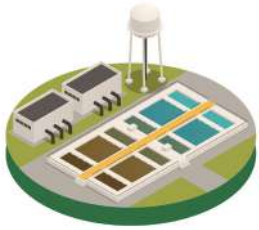

ระบบบำบัดน้ำเสียชุมชน
จำนวน
๖๖ ล้านลูกบาศก์เมตร

ประเด็นยุทธศาสตร์	กลยุทธ์	ตัวชี้วัดเชิงยุทธศาสตร์	ผลการดำเนินงานปีงบประมาณ ๒๕๖๗
๓. การพัฒนาภูมิภาคเมืองและพื้นที่เศรษฐกิจให้เติบโตอย่างสมดุล	๓.๑ พัฒนาให้เป็นเมืองน่าอยู่ และเป็นมิตรต่อสิ่งแวดล้อม	๓.๑.๑ ร้อยละของประชาชนที่ได้รับประโยชน์จากการยกระดับการพัฒนาเมือง	เป็นไปตามเป้าหมาย ร้อยละ ๗๐
		๓.๑.๒ ร้อยละของปริมาณขยะมูลฝอยที่ได้รับการจัดการอย่างถูกต้อง	สูงกว่าเป้าหมาย ร้อยละ ๗๙.๔๐
		๓.๑.๓ ร้อยละของพื้นที่สีเขียวในเขตเมืองและชนบทเพิ่มขึ้น	เป็นไปตามเป้าหมาย ร้อยละ ๑.๕
	๓.๒ พัฒนาระบบที่ดินและแผนที่แห่งชาติ	๓.๒.๑ ร้อยละของข้อมูลที่ดินและแผนที่รูปแปลงที่ดินมีความครบถ้วนและถูกต้อง	เป็นไปตามเป้าหมาย ร้อยละ ๑๐๐
	๓.๓ ยกระดับการบริหารจัดการน้ำทั้งระบบ	๓.๓.๑ ร้อยละความสำเร็จในการบริหารจัดการน้ำเพื่ออุปโภคบริโภค การจัดการน้ำเสีย และการเตรียมความพร้อมรับมือภัยพิบัติด้านน้ำ	เป็นไปตามเป้าหมาย ร้อยละ ๑๐๐

๔. การพัฒนาองค์กรให้พร้อมรับต่อการเปลี่ยนแปลง

ยกระดับคุณภาพการให้บริการประชาชน พัฒนาประสิทธิภาพการบริหารงานองค์กร สร้างความโปร่งใสในการบริหารงานองค์กร และเพิ่มประสิทธิภาพองค์กรปกครองส่วนท้องถิ่น ส่งผลให้ประชาชนมีคุณภาพชีวิตที่ดีขึ้นและได้รับบริการที่สะดวก รวดเร็ว และเป็นธรรม ยกระดับคุณภาพการให้บริการ ตอบสนองความต้องการของประชาชนได้อย่างมีประสิทธิภาพ โดยดำเนินโครงการสำคัญ อาทิ **โครงการจัดทำบัตรประจำตัวประชาชนแบบอเนกประสงค์ (Smart Card)** ให้บริการประชาชนในการออกบัตรประจำตัวประชาชนแบบอเนกประสงค์ (Smart Card) ในพื้นที่ต่าง ๆ ทั่วประเทศได้ไม่น้อยกว่า ๙,๐๐๐,๐๐๐ บัตร **โครงการพัฒนางานบริการประชาชนแบบ One Stop Service และนำระบบดิจิทัลมาใช้ในการบริการประชาชน** พัฒนาแพลตฟอร์มกลางให้บริการประชาชนในการขออนุญาต ชำระภาษีและค่าธรรมเนียม และให้บริการแก่ประชาชนในการร้องเรียนร้องทุกข์ผ่านระบบออนไลน์ **โครงการพัฒนาองค์กรด้วยระบบดิจิทัลและนำนวัตกรรมมาใช้ในการปฏิบัติราชการ** พัฒนาระบบการเรียนรู้ออนไลน์ Local MOOC เพื่ออำนวยความสะดวกให้แก่บุคลากรของหน่วยงาน รวมถึงประชาชนที่สนใจศึกษาการบริหารจัดการท้องถิ่นและการปฏิบัติงานของส่วนราชการที่เกี่ยวข้อง**การสนับสนุนการแก้ไขปัญหาความเดือดร้อนเร่งด่วนของประชาชนในระดับพื้นที่/นโยบายสำคัญของรัฐบาล** จัดสรรงบประมาณค่าใช้จ่ายในการสนับสนุนการแก้ไขปัญหาความเดือดร้อนเร่งด่วนของประชาชนในจังหวัดให้ทุกจังหวัด เพื่อสนับสนุนการดำเนินงานตามนโยบายรัฐบาลและวาระแห่งชาติ จำนวน ๔๘๙ โครงการมีผู้ได้รับผลประโยชน์ จำนวน ๒,๘๑๐,๖๒๕ คน **โครงการสร้างคุณธรรม จริยธรรม และความโปร่งใสให้แก่บุคลากรของกระทรวงมหาดไทย** จัดกิจกรรมส่งเสริมการปลูกฝังจิตสำนึกจริยธรรมและคุณธรรมในส่วนกลางและจังหวัด ส่งผลให้มีบุคลากรได้รับการปลูกฝังคุณธรรมและจริยธรรมที่ดี จำนวน ๒๑,๖๙๗ คน

การออกบัตรประจำตัวประชาชนแบบอเนกประสงค์ (Smart Card) ในพื้นที่ต่าง ๆ ทั่วประเทศ ได้ไม่น้อยกว่า **๙,๐๐๐,๐๐๐** บัตร

การดำเนินงานตามนโยบายรัฐบาลและวาระแห่งชาติ จำนวน **๔๘๙** โครงการ โครงการมีผู้ได้รับผลประโยชน์ จำนวน **๒,๘๑๐,๖๒๕** คน

ประเด็นยุทธศาสตร์	กลยุทธ์	ตัวชี้วัดเชิงยุทธศาสตร์	ผลการดำเนินงานปีงบประมาณ ๒๕๖๗
๔. การพัฒนาองค์กรให้พร้อมรับต่อการเปลี่ยนแปลง	๔.๑ ยกระดับเป็นองค์กรที่มีขีดความสามารถสูง	๔.๑.๑ ระดับความสำเร็จของการประเมินสถานะของหน่วยงานในการเป็นระบบราชการ ๔.๐ (PMQA 4.0)	เป็นไปตามเป้าหมาย ระดับ ๕
		๔.๑.๒ ร้อยละความสำเร็จของการบริหารและพัฒนาทรัพยากรบุคคล	สูงกว่าเป้าหมาย ร้อยละ ๙๒.๐๓
		๔.๑.๓ จำนวนระบบสนับสนุนการพัฒนาองค์กรสู่การทำงานด้วยระบบดิจิทัล	เป็นไปตามเป้าหมาย ๑ ระบบ
	๔.๒ บูรณาการการบริหารจัดการเชิงพื้นที่ให้มีผลสัมฤทธิ์สูง	๔.๒.๑ ระดับความสำเร็จของการบริหารจัดการเชิงพื้นที่ให้มีผลสัมฤทธิ์สูง	เป็นไปตามเป้าหมาย ระดับ ๕
	๔.๓ เพิ่มประสิทธิภาพขององค์กรปกครองส่วนท้องถิ่น	๔.๓.๑ การประเมินประสิทธิภาพขององค์กรปกครองส่วนท้องถิ่นในภาพรวม	สูงกว่าเป้าหมาย ร้อยละ ๘๘.๕๐
	๔.๔ ส่งเสริมการบริหารงานตามหลักธรรมาภิบาล	๔.๔.๑ ร้อยละของคะแนนการประเมินคุณธรรมและความโปร่งใสในการดำเนินงาน (Integrity and Transparency Assessment : ITA) ของหน่วยงานในสังกัดกระทรวงมหาดไทย	เป็นไปตามเป้าหมาย ร้อยละ ๙๓.๗๑

กล่าวโดยสรุป

กระทรวงมหาดไทยมีผลการดำเนินงานปีงบประมาณ พ.ศ. ๒๕๖๗ ตามตัวชี้วัดเชิงยุทธศาสตร์

สูงกว่าเป้าหมาย จำนวน ๕ ตัวชี้วัด

และเป็นไปตามเป้าหมาย ๑๖ ตัวชี้วัด

ข้อมูลทั่วไป
ของกระทรวงมหาดไทย

ประวัติกระทรวงมหาดไทย

กระทรวงมหาดไทยก่อตั้งมาตั้งแต่ปี พ.ศ. ๒๔๓๕ โดยพระบาทสมเด็จพระจุลจอมเกล้าเจ้าอยู่หัว รัชกาลที่ ๕ ทรงตั้งกระทรวงมหาดไทยขึ้น เมื่อวันที่ ๑ เมษายน ๒๔๓๕ และโปรดเกล้าฯ ให้**สมเด็จพระเจ้าบรมวงศ์เธอ กรมพระยาดำรงราชานุภาพ** เป็นองค์ปฐมเสนาบดีกระทรวงมหาดไทย **งานของกระทรวงมหาดไทยในระยะเริ่มต้น จัดแบ่งเป็น ๓ กรม คือ กรมมหาดไทยกลาง มีหน้าที่ทั่วไป กรมมหาดไทยฝ่ายเหนือ มีหน้าที่ปราบปรามโจรผู้ร้าย และงานด้านอัยการ และกรมพลัมภัง มีหน้าที่ด้านการปกครองท้องที่**

สมเด็จพระเจ้าบรมวงศ์เธอ กรมพระยาดำรงราชานุภาพ ได้ทรงจัดระบบการบริหารราชการในส่วนภูมิภาคขึ้นใหม่ เรียกว่า เทศาภิบาล โดยแบ่งการปกครองเป็นมณฑล เมือง และอำเภอ ต่อมาได้มีพระราชบัญญัติว่าด้วยระเบียบบริหารราชการแห่งราชอาณาจักรไทย พ.ศ. ๒๔๗๖ แบ่งโครงสร้างการบริหารราชการแผ่นดินเป็นส่วนกลาง ส่วนภูมิภาคและส่วนท้องถิ่น และพระราชบัญญัติปรับปรุงกระทรวง ทบวง กรม พ.ศ. ๒๔๗๖ โดยมีผู้ว่าราชการจังหวัด (ข้าหลวง) และนายอำเภอ เป็นข้าราชการในสังกัดกระทรวงมหาดไทย มีตำแหน่งเป็นประธานคณะกรมการจังหวัดและประธานคณะกรมการอำเภอ ทั้งนี้ ในส่วนท้องถิ่น ซึ่งได้กำหนดให้มีรูปแบบการปกครองต่าง ๆ นั้น อยู่ในความดูแลของกระทรวงมหาดไทยเช่นเดียวกัน ต่อมาได้มีการปรับปรุงระเบียบบริหารราชการแผ่นดินและแบ่งส่วนราชการอีกหลายครั้งจนกระทั่งถึงปัจจุบัน

โครงสร้างและอำนาจหน้าที่

๑. โครงสร้างกระทรวงมหาดไทย

ตามพระราชบัญญัติปรับปรุงกระทรวง ทบวง กรม พ.ศ. ๒๕๔๕ และกฎหมายอื่น ๆ ที่เกี่ยวข้อง มีดังนี้

๑) การบริหารราชการส่วนกลาง

การบริหารราชการส่วนกลางประกอบด้วย

๑.๑) สำนักงานรัฐมนตรี กระทรวงมหาดไทย (สร.มท.)

๑.๒) สำนักงานปลัดกระทรวงมหาดไทย (สป.มท.)

๑.๓) กรม จำนวน ๖ กรม จำแนกตามกลุ่มภารกิจ ดังนี้

(๑) กลุ่มภารกิจด้านกิจการความมั่นคงภายใน
ประกอบด้วย กรมการปกครอง (ปค.) และกรมที่ดิน (ทด.)

(๒) กลุ่มภารกิจด้านพัฒนาชุมชนและส่งเสริมการปกครองท้องถิ่น
ประกอบด้วย กรมการพัฒนาชุมชน (พช.) และกรมส่งเสริมการปกครองท้องถิ่น (สถ.)

(๓) กลุ่มภารกิจด้านสาธารณภัยและพัฒนาเมือง
ประกอบด้วย กรมป้องกันและบรรเทาสาธารณภัย (ปภ.) และกรมโยธาธิการและผังเมือง (ยผ.)

๑.๔) รัฐวิสาหกิจ จำนวน ๖ แห่ง ประกอบด้วย การไฟฟ้านครหลวง (กฟน.) การไฟฟ้าส่วนภูมิภาค (กฟภ.) การประปานครหลวง (กปน.) การประปาส่วนภูมิภาค (กปภ.) องค์การตลาด (อต.) และองค์การจัดการน้ำเสีย (อจน.)

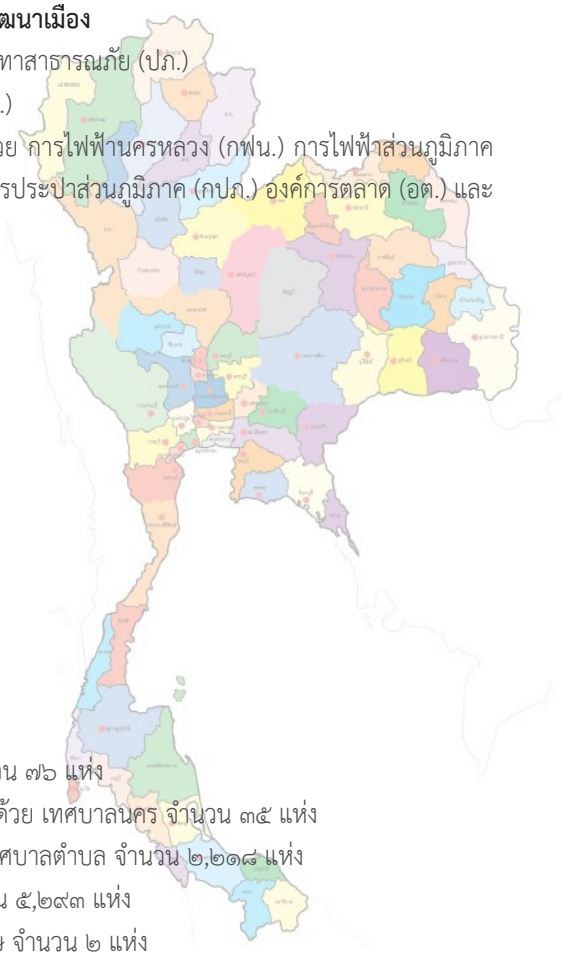

๒) การบริหารราชการส่วนภูมิภาค

การบริหารราชการส่วนภูมิภาค ประกอบด้วย

๒.๑) จังหวัด จำนวน ๗๖ จังหวัด

๒.๒) อำเภอ จำนวน ๘๗๘ อำเภอ

๒.๓) การปกครองท้องที่ ได้แก่
(๑) ตำบล จำนวน ๗,๒๕๕ ตำบล
(๒) หมู่บ้าน จำนวน ๗๕,๑๔๑ หมู่บ้าน

๓) การบริหารราชการส่วนท้องถิ่น

การบริหารราชการส่วนท้องถิ่น ประกอบด้วย

๓.๑) องค์การบริหารส่วนจังหวัด (อบจ.) จำนวน ๗๖ แห่ง

๓.๒) เทศบาล จำนวน ๒,๔๗๔ แห่ง ประกอบด้วย เทศบาลนคร จำนวน ๓๕ แห่ง เทศบาลเมือง จำนวน ๒๒๑ แห่ง และเทศบาลตำบล จำนวน ๒,๒๑๘ แห่ง

๓.๓) องค์การบริหารส่วนตำบล (อบต.) จำนวน ๕,๒๙๓ แห่ง

๓.๔) องค์กรปกครองส่วนท้องถิ่นรูปแบบพิเศษ จำนวน ๒ แห่ง
ได้แก่ กรุงเทพมหานคร (กทม.) และเมืองพัทยา จำนวน ๗,๘๔๕ แห่ง

๒. อำนาจหน้าที่ของกระทรวงมหาดไทย

พระราชบัญญัติปรับปรุง กระทรวง ทบวง กรม พ.ศ. ๒๕๔๕ กำหนดให้กระทรวงมหาดไทยมีภารกิจหน้าที่เกี่ยวกับการบำบัดทุกข์ บำรุงสุข การรักษาความสงบเรียบร้อยของประชาชน การอำนวยความเป็นธรรมของสังคม การส่งเสริมและพัฒนาการเมืองการปกครอง การพัฒนาการบริหารราชการส่วนภูมิภาค การปกครองท้องที่ การส่งเสริมการปกครองท้องถิ่นและพัฒนาชุมชน การทะเบียนราษฎร ความมั่นคงภายใน กิจการสาธารณภัย และการพัฒนาเมือง และราชการอื่นตามที่มีกฎหมายกำหนดให้เป็นอำนาจหน้าที่ของกระทรวงมหาดไทยหรือส่วนราชการที่สังกัดกระทรวงมหาดไทย

นอกจากนี้ กระทรวงมหาดไทยได้ยึดยุทธศาสตร์ชาติ แผนแม่บทภายใต้ยุทธศาสตร์ชาติ แผนการปฏิรูปประเทศ แผนพัฒนาเศรษฐกิจและสังคมแห่งชาติ นโยบายและแผนระดับชาติว่าด้วยความมั่นคงแห่งชาติ เป้าหมายการพัฒนาที่ยั่งยืน และนโยบายของรัฐบาลเป็นกรอบแนวทางในการดำเนินงาน

อัตรากำลัง

๑.๑ หน่วยงานในสังกัดกระทรวงมหาดไทย มีจำนวน ๑๐๒,๗๕๖ คน จำแนกได้ ดังนี้

หน่วยงาน	ข้าราชการ/พนักงานรัฐวิสาหกิจ (คน)	พนักงานราชการ (คน)	ลูกจ้างประจำ (คน)	เจ้าหน้าที่สนับสนุน (คน)	รวม (คน)
๑. สำนักงานรัฐมนตรี	๒๐	-	-	๑๙	๓๙
๒. สำนักงานปลัดกระทรวง	๓,๑๖๔	๕๗๘	๒๑๕	๒๙๖	๔,๒๕๓
๓. กรมการปกครอง	๑๔,๐๔๙	๒,๑๘๖	๑๔๖	๔,๖๔๙	๒๑,๐๓๐
๔. กรมที่ดิน	๑๑,๔๑๖	๑,๑๙๒	๔๐๕	-	๑๓,๐๑๓
๕. กรมการพัฒนาชุมชน	๖,๗๖๐	๑๙๘	๕๒	๗๘๔	๗,๗๙๔
๖. กรมส่งเสริมการปกครองท้องถิ่น	๓,๕๒๘	๒๑๒	๒	-	๓,๗๔๒
๗. กรมป้องกันและบรรเทาสาธารณภัย	๑,๖๘๙	๑,๒๐๑	๔๕๐	-	๓,๓๔๐
๘. กรมโยธาธิการและผังเมือง	๑,๘๙๙	๑,๑๔๑	๕๐๑	-	๓,๕๔๑
๙. การไฟฟ้านครหลวง	๗,๓๒๖	-	๑๔๑	-	๗,๔๖๗
๑๐. การไฟฟ้าส่วนภูมิภาค	๒๖,๘๖๙	-	๕,๘๖๓	-	๓๒,๗๓๒
๑๑. การประปานครหลวง	๓,๙๔๖	-	-	-	๓,๙๔๖
๑๒. การประปาส่วนภูมิภาค	๙,๐๘๐	-	๕๒	-	๙,๑๓๒
๑๓. องค์การตลาด	๖๘	-	๖	-	๗๔
๑๔. องค์การจัดการน้ำเสีย	๑๒๐	-	-	-	๑๒๐
รวมทั้งสิ้น	**๘๒,๖๐๘**	**๖,๗๐๘**	**๗,๘๓๓**	**๕,๗๔๘**	**๑๐๒,๗๕๖**

๑.๒ องค์กรปกครองส่วนท้องถิ่น จำนวน ๔๐๙,๗๕๓ คน จำแนกได้ ดังนี้

หน่วยงาน	การเมือง (คน)	ประจำ (คน)	รวม (คน)
๑) องค์การบริหารส่วนจังหวัด (อบจ.)	๒,๓๙๒	๓๖,๘๓๑	๓๙,๒๒๓
๒) เทศบาล	๓๓,๖๖๖	๑๐๕,๓๙๕	๑๓๙,๐๖๑
๓) องค์การบริหารส่วนตำบล (อบต.)	๖๑,๗๙๐	๑๐๐,๘๑๙	๑๖๒,๖๐๙
๔) กรุงเทพมหานคร (กทม.)	๘๘	๖๖,๔๐๖	๖๖,๔๙๔
๕) เมืองพัทยา	๒๕	๒,๓๔๑	๒,๓๖๖
รวมทั้งสิ้น	**๙๗,๙๖๑**	**๓๑๑,๗๙๒**	**๔๐๙,๗๕๓**

๑.๓ **กำนัน** จำนวน **๗,๐๓๖** คน
ผู้ใหญ่บ้าน จำนวน **๖๗,๗๓๐** คน
สมาชิกกองอาสารักษาดินแดน (อส.) จำนวน **๒๘,๑๗๒** คน

๑.๔ **อาสาสมัครป้องกันภัยฝ่ายพลเรือน (อปพร.)** จำนวน **๖๓๙,๒๙๙** คน

วิสัยทัศน์

ประชาชนมีคุณภาพชีวิตที่ดี ชุมชนเข้มแข็ง เมืองน่าอยู่อย่างยั่งยืน
บนฐานหลักปรัชญาของเศรษฐกิจพอเพียง

พันธกิจ

๑. รักษาความสงบเรียบร้อย ความปลอดภัย และความมั่นคงภายใน
๒. เสริมสร้างความเข้มแข็งของชุมชนและเศรษฐกิจฐานราก
๓. ส่งเสริมการพัฒนาเมืองและโครงสร้างพื้นฐาน
๔. ส่งเสริมและสนับสนุนการบริหารราชการในระดับพื้นที่

ประเด็นยุทธศาสตร์

ยุทธศาสตร์ที่ ๑
การเสริมสร้างความสงบเรียบร้อยและความมั่นคงภายใน

ยุทธศาสตร์ที่ ๒
การลดความเหลื่อมล้ำทางสังคม สร้างความเข้มแข็งของชุมชน และพัฒนาเศรษฐกิจฐานราก

ยุทธศาสตร์ที่ ๓
การพัฒนาภูมิภาค เมือง และพื้นที่เศรษฐกิจให้เติบโตอย่างสมดุล

ยุทธศาสตร์ที่ ๔
การพัฒนาองค์กรให้พร้อมรับต่อการเปลี่ยนแปลง

เป้าหมาย

๑. ประชาชนมีความปลอดภัยในชีวิตและทรัพย์สิน และสังคมสงบสุข
๒. ประชาชนมีคุณภาพชีวิตที่ดีและชุมชนเข้มแข็ง
๓. ภูมิภาค เมือง และพื้นที่เศรษฐกิจ มีความสามารถในการแข่งขัน และได้รับการพัฒนาอย่างสมดุล
๔. องค์กรสมรรถนะสูง ตอบโจทย์ประชาชน ยึดหลักธรรมาภิบาล

ความเชื่อมโยงระหว่างยุทธศาสตร์ชาติ แผนแม่บทภายใต้ยุทธศาสตร์ชาติ และแผนปฏิบัติราชการกระทรวงมหาดไทย

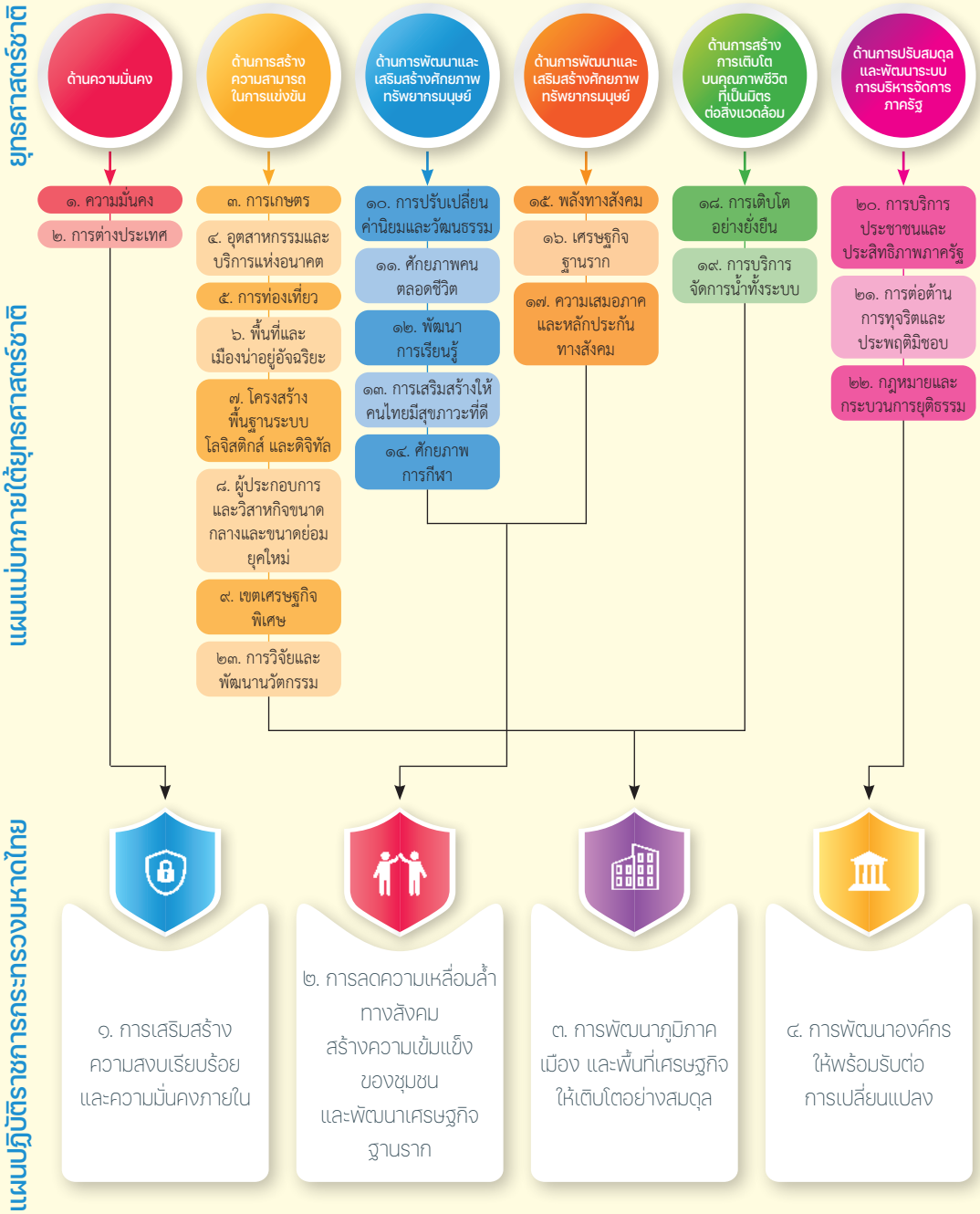

ความเชื่อมโยงระหว่างยุทธศาสตร์ชาติ แผนพัฒนาเศรษฐกิจและสังคมแห่งชาติ และแผนปฏิบัติราชการกระทรวงมหาดไทย

แผนพัฒนาเศรษฐกิจและสังคมแห่งชาติ ฉบับที่ ๑๓

๑. ไทยเป็นประเทศชั้นนำด้านสินค้าเกษตรและเกษตรแปรรูปมูลค่าสูง

๒. ไทยเป็นจุดหมายของการท่องเที่ยวที่เน้นคุณภาพและความยั่งยืน

๓. ไทยเป็นฐานการผลิตยานยนต์ไฟฟ้าที่สำคัญของโลก

๔. ไทยเป็นศูนย์กลางทางการแพทย์และสุขภาพมูลค่าสูง

๕. ไทยเป็นประตูการค้าการลงทุนและยุทธศาสตร์ทางโลจิสติกส์ที่สำคัญของภูมิภาค

๖. ไทยเป็นศูนย์กลางด้านดิจิทัลและอุตสาหกรรมอิเล็กทรอนิกส์อัจฉริยะของอาเซียน

๗. ไทยมีวิสาหกิจขนาดกลางและขนาดย่อมที่เข้มแข็งมีศักยภาพสูงและสามารถแข่งขันได้

๘. ไทยมีพื้นที่และเมืองอัจฉริยะที่น่าอยู่ปลอดภัยเติบโตได้อย่างยั่งยืน

๙. ไทยมีความยากจนข้ามรุ่นลดลงและคนไทยทุกคนมีความคุ้มครองทางสังคมที่เพียงพอเหมาะสม

๑๐. ไทยมีเศรษฐกิจหมุนเวียนและสังคมคาร์บอนต่ำ

๑๑. ไทยสามารถลดความเสี่ยงและผลกระทบจากภัยธรรมชาติและการเปลี่ยนแปลงสภาพภูมิศาสตร์

๑๒. ไทยมีกำลังคนสมรรถนะสูงมุ่งเรียนรู้อย่างต่อเนื่องตอบโจทย์การพัฒนาแห่งอนาคต

๑๓. ไทยมีภาครัฐที่ทันสมัยมีประสิทธิภาพและตอบโจทย์ประชาชน

แผนปฏิบัติราชการกระทรวงมหาดไทย

๑. การเสริมสร้างความสงบเรียบร้อยและความมั่นคงภายใน

๒. การลดความเหลื่อมล้ำทางสังคม สร้างความเข้มแข็งของชุมชน และพัฒนาเศรษฐกิจฐานราก

๓. การพัฒนาภูมิภาค เมือง และพื้นที่เศรษฐกิจ ให้เติบโตอย่างสมดุล

๔. การพัฒนาองค์กรให้พร้อมรับต่อการเปลี่ยนแปลง

ผู้บริหาร
กระทรวงมหาดไทย

นายอนุทิน ชาญวีรกูล
รัฐมนตรีว่าการกระทรวงมหาดไทย

นายทรงศักดิ์ ทองศรี
รัฐมนตรีช่วยว่าการกระทรวงมหาดไทย

นางสาวซาบีดา ไทยเศรษฐ์
รัฐมนตรีช่วยว่าการกระทรวงมหาดไทย

นางสาวธีรรัตน์ สำเร็จวาณิชย์
รัฐมนตรีช่วยว่าการกระทรวงมหาดไทย

ปลัดกระทรวงมหาดไทย
และรองปลัดกระทรวงมหาดไทย

นายอรรษิษฐ์ สัมพันธรัตน์
ปลัดกระทรวงมหาดไทย

นายชำนาญวิทย์ เตรัตน์
รองปลัดกระทรวงมหาดไทย

นายสันติธร ยิ้มละมัย
รองปลัดกระทรวงมหาดไทย

นายขจร ศรีชวโนทัย
รองปลัดกระทรวงมหาดไทย

นายเชษฐา โมสิกรัตน์
รองปลัดกระทรวงมหาดไทย

หัวหน้าส่วนราชการระดับกรม
กระทรวงมหาดไทย

นายพรพจน์ เพ็ญพาส
อธิบดีกรมที่ดิน

นายสยาม ศิริมงคล
อธิบดีกรมการพัฒนาชุมชน

นายพงษ์นรา เย็นยิ่ง
อธิบดีกรมโยธาธิการและผังเมือง

นายไชยวัฒน์ จุนถิระพงศ์
อธิบดีกรมการปกครอง

นายนฤชา โฆษาศิวิไลซ์
อธิบดีกรมส่งเสริมการปกครองท้องถิ่น

นายภาสกร บุญญลักษม์
อธิบดีกรมป้องกันและบรรเทาสาธารณภัย

หัวหน้าหน่วยงานรัฐวิสาหกิจ
กระทรวงมหาดไทย

นายวิลาศ เฉลยสัตย์
ผู้ว่าการการไฟฟ้านครหลวง

นายศุภชัย เอกอุ่น
ผู้ว่าการการไฟฟ้าส่วนภูมิภาค

นางสาวสุวรา ทวิชศรี
ผู้ว่าการการประปานครหลวง

นายจักรพงศ์ คำจันทร์
ผู้ว่าการการประปาส่วนภูมิภาค

นายบูรณิศ ยุกตะนันทน์
ผู้อำนวยการองค์การตลาด

นายชีระ วงศบูรณะ
ผู้อำนวยการองค์การจัดการน้ำเสีย

ผลการดำเนินงาน
ของกระทรวงมหาดไทย

ในรอบปีงบประมาณ พ.ศ. ๒๕๖๗

โครงการและกิจกรรมเฉลิมพระเกียรติ

พระบาทสมเด็จพระเจ้าอยู่หัว

เนื่องในโอกาสมหามงคล เฉลิมพระชนมพรรษา ๖ รอบ

๒๘ กรกฎาคม ๒๕๖๗

ของกระทรวงมหาดไทย

การจัดทำน้ำพระพุทธมนต์ศักดิ์สิทธิ์

งานเฉลิมพระเกียรติพระบาทสมเด็จพระเจ้าอยู่หัว เนื่องในโอกาสพระราชพิธีมหามงคลเฉลิมพระชนมพรรษา ๖ รอบ ๒๘ กรกฎาคม ๒๕๖๗

รัฐบาลมอบหมายให้กระทรวงมหาดไทย ประกอบพิธี จัดทำน้ำพระพุทธมนต์ศักดิ์สิทธิ์ ซึ่งได้ดำเนินการเป็นไปด้วยความเรียบร้อย สมพระเกียรติ และเป็นการดำเนินการตามแนวปฏิบัติและขั้นตอนตามโบราณราชประเพณี เพื่อเฉลิมพระเกียรติพระบาทสมเด็จพระเจ้าอยู่หัว โดยเมื่อวันที่ ๒๘ กรกฎาคม ๒๕๖๗ เวลา ๐๖.๐๐ น. กระทรวงมหาดไทยจัดขบวนอิสริยยศ เชิญน้ำพระพุทธมนต์ศักดิ์สิทธิ์ จากพระอุโบสถวัดพระเชตุพนวิมลมังคลารามราชวรมหาวิหารไปยังพระที่นั่งอมรินทรวินิจฉัยในพระบรมมหาราชวัง เพื่อทูลเกล้าฯ ถวายเป็นน้ำสรงอภิเษก แด่พระบาทสมเด็จพระเจ้าอยู่หัว ในการเสด็จออกมหาสมาคม ทรงรับการถวายพระพรชัยมงคล เนื่องในโอกาสพระราชพิธีพิธีหามงคลเฉลิมพระชนมพรรษา ๖ รอบ ๒๘ กรกฎาคม ๒๕๖๗

๑ จังหวัดจัดพิธีพลีกรรมตักน้ำ
ณ แหล่งน้ำศักดิ์สิทธิ์
วันที่ ๔ ก.ค.๖๗ ฤกษ์เวลา ๑๔.๔๙ น.

๒ จังหวัดจัดพิธีเสก
น้ำพระพุทธมนต์ศักดิ์สิทธิ์
วันที่ ๗ ก.ค.๖๗ ฤกษ์เวลา ๑๗.๐๙ น.

๓ จังหวัดจัดพิธีเวียนเทียนสมโภช
น้ำพระพุทธมนต์ศักดิ์สิทธิ์
วันที่ ๘ ก.ค.๖๗ ฤกษ์เวลา ๑๒.๐๐ น.

๔ ผู้ว่าราชการจังหวัดเชิญคนโท
น้ำพระพุทธมนต์ศักดิ์สิทธิ์
มาเก็บรักษาที่ มท.
วันที่ ๑๓ และ ๑๔ ก.ค.๖๗ (กทม./จังหวัด)

๕ ขบวนเชิญน้ำพระพุทธมนต์ศักดิ์สิทธิ์
จาก มท. ไปวัดพระเชตุพนฯ และร่วมพิธีเสกน้ำฯ ณ วัดพระเชตุพนฯ
วันที่ ๒๕ ก.ค.๖๗ เวลา ๐๗.๐๐ น.

๖ จัดพิธีเสกน้ำพระพุทธมนต์ศักดิ์สิทธิ์
วันที่ ๒๕ ก.ค.๖๗ เวลา ๑๖.๓๐ น.

๗ ขบวนเชิญน้ำพระพุทธมนต์ศักดิ์สิทธิ์
จากวัดพระเชตุพนฯ ไปยังพระที่นั่งอมรินทรวินิจฉัย
วันที่ ๒๘ ก.ค.๖๗ เวลา ๐๖.๐๐ น.

โครงการบรรพชาอุปสมบท

เฉลิมพระเกียรติพระบาทสมเด็จพระเจ้าอยู่หัว เนื่องในโอกาสพระราชพิธีมหามงคลเฉลิมพระชนมพรรษา ๖ รอบ ๒๘ กรกฎาคม ๒๕๖๗

รัฐบาลมอบหมายให้กระทรวงมหาดไทยจัดโครงการบรรพชาอุปสมบท เฉลิมพระเกียรติพระบาทสมเด็จพระเจ้าอยู่หัว เนื่องในโอกาสพระราชพิธีมหามงคลเฉลิมพระชนมพรรษา ๖ รอบ ๒๘ กรกฎาคม ๒๕๖๗ ในจังหวัดทุกจังหวัด อย่างน้อยจังหวัดละ ๗๓ รูป (๕,๕๔๘ รูป) ระหว่างวันที่ ๑๔ กรกฎาคม - ๓ สิงหาคม ๒๕๖๗ (๒๑ วัน) เพื่อถวายเป็นพระราชกุศลแด่พระบาทสมเด็จพระเจ้าอยู่หัว โดยเมื่อวันที่ ๑๔ กรกฎาคม ๒๕๖๗ จังหวัดทุกจังหวัดได้จัดพิธีบรรพชาอุปสมบทพระภิกษุสงฆ์ รวมจำนวนทั้งสิ้น ๖,๖๘๖ รูป ซึ่งผู้เข้าร่วม โครงการฯ ได้ศึกษาเรียนรู้หลักธรรมในพระพุทธศาสนา ศึกษาพระธรรมวินัยและปฏิบัติสมณธรรมและสามารถนำมาปรับใช้เป็นหลักในการประพฤติปฏิบัติในชีวิตประจำวัน อีกทั้งได้มีโอกาสในการศึกษา วิชาประวัติศาสตร์ชาติไทยประจำท้องถิ่น ศีลธรรม หน้าที่พลเมือง รวมไปถึงได้เรียนรู้เรื่องความสำคัญ ของสถาบันหลักของชาติ ได้แก่ ชาติ ศาสนา และพระมหากษัตริย์อันจะนำไปสู่การอยู่ในสังคมร่วมกัน อย่างสันติสุข

๑ พิธีมอบผ้าไตร

วันที่ ๑๓ ก.ค.๖๗

สมเด็จพระสังฆราช สกลมหาสังฆปริณายก ทรงเป็นประธานในพิธีรับประทานผ้าไตร และประทานพระโอวาทแก่ผู้เข้าร่วมโครงการในส่วนกลาง (กรุงเทพมหานคร) จำนวน ๗๓ คน และ ผวจ./รอง ผวจ. ในฐานะผู้แทนส่วนภูมิภาค ๗๖ คน ณ พระอุโบสถวัดราชบพิธสถิตมหาสีมาราม

๒ พิธีปลงผม

วันที่ ๑๓ ก.ค.๖๗

๓ พิธีบรรพชาอุปสมบท

วันที่ ๑๓ ก.ค.๖๗

๔ ศึกษาและปฏิบัติธรรม

วันที่ ๑๔ ก.ค. - ๓ ส.ค.๖๗

พิธีทำบุญตักบาตร

พิธีเจริญพระพุทธมนต์

พิธีลาสิขา

โครงการ ๑๐ คลองสวย น้ำใส คนไทยมีสุข

เฉลิมพระเกียรติพระบาทสมเด็จพระเจ้าอยู่หัว
เนื่องในโอกาสพระราชพิธีมหามงคลเฉลิมพระชนมพรรษา ๖ รอบ
๒๘ กรกฎาคม ๒๕๖๗

น้อมนำแนวพระราชดำริ "จากนภา ผ่านภูผา สู่มหานที" ของพระบาทสมเด็จพระบรมชนกาธิเบศร มหาภูมิพลอดุลยเดชมหาราช บรมนาถบพิตร และพระราชดำรัส "อารยเกษตร" ของพระบาทสมเด็จพระเจ้าอยู่หัว มาพัฒนาแม่น้ำ คูคลอง และแหล่งน้ำทั่วประเทศ เพื่อทำให้ประชาชนมีคุณภาพชีวิตที่ดีขึ้น ดำเนินการในพื้นที่นำร่อง ๙ จังหวัด และกรุงเทพมหานคร และขยายผลไปสู่การพัฒนาแหล่งน้ำต่าง ๆ ให้ครอบคลุมทั้ง ๗๖ จังหวัด โดยมีการจัดทำแผนพัฒนาในพื้นที่นำร่อง ๙ จังหวัด และกรุงเทพมหานคร ดังนี้

๑) คลองรอบกรุง (คลองโอ่งอ่าง - คลองบางลำพู) กรุงเทพมหานคร

"เมืองเดินได้ เมืองเดินดี" พัฒนาดึงอัตลักษณ์ สร้างเศรษฐกิจ ๕๐ ย่านทั่วกรุงเทพฯ ดำเนินการพัฒนากายภาพคลองบางลำพู เตรียมผลักดันอัตลักษณ์ย่าน ฟื้นฟูวิถีคลอง ผลักดันเป็นแหล่งท่องเที่ยวที่มีชื่อเสียงในกรุงเทพฯ

๒) ลำน้ำโจ้ จังหวัดเชียงใหม่

"หลวงไม่รุกที่ราษฎร์ ราษฎร์ไม่รุกที่หลวง" ปรับปรุงภูมิทัศน์ทางเดินริมลำน้ำโจ้ รวมถึงการจัดกิจกรรม "จิตอาสาพัฒนาคูคลอง" วางระบบบริหารจัดการน้ำ กวง-โจ้-คาว-กวง และจัดการระบบบำบัดน้ำเสียในชุมชนก่อนปล่อยลงสู่ลำน้ำโจ้

๓) คลองแม่สุก จังหวัดพะเยา

พัฒนาปรับปรุงแหล่งน้ำ แก้ไขปัญหาน้ำท่วม และเพิ่มประสิทธิภาพการระบายน้ำเพื่อกักเก็บน้ำเข้าสู่พื้นที่ทางการเกษตร ดำเนินการสร้างฝายกักเก็บน้ำ และซ่อมสร้างฝายชะลอน้ำ ปรับปรุงภูมิทัศน์ และจัดกิจกรรมต่าง ๆ

๔) คลองแม่รำพัน จังหวัดสุโขทัย

"เมืองท่องเที่ยว การเกษตร เศรษฐกิจสังคมตราดมีคุณภาพ คุณธรรม และเป็นมิตรกับสิ่งแวดล้อม" มุ่งสู่เมืองแห่งความสุขสีเขียว ภายในปี ๒๕๘๕

๕) คลองบางพระ จังหวัดตราด

"เมืองท่องเที่ยว การเกษตร เศรษฐกิจสังคมตราดมีคุณภาพ คุณธรรม และเป็นมิตรกับสิ่งแวดล้อม" มุ่งสู่เมืองแห่งความสุขสีเขียว ภายในปี ๒๕๘๕ ดำเนินการทำความสะอาดพื้นที่ เก็บขยะในลำคลอง และปรับปรุงทางเดินริมคลอง

๖) ลำตะคอง จังหวัดนครราชสีมา

"ลำตะคองสวยใส ภูมิทัศน์สวยงาม" ดำเนินการพัฒนาฟื้นฟู และแก้ไขปัญหาแหล่งน้ำลำตะคอง พัฒนาและปรับปรุงภูมิทัศน์ลำตะคอง ตามผังเมืองรวม และจัดกิจกรรมจิตอาสา

๗) ลำห้วยพระคือ จังหวัดขอนแก่น

"ลำห้วยพระคือ สายน้ำแห่งชีวิต ฟื้นเศรษฐกิจชุมชน" และพัฒนา ดึงอัตลักษณ์ สร้างเศรษฐกิจ ดำเนินการปรับปรุงภูมิทัศน์/สภาพแวดล้อม ตามแผนการพัฒนา

๘) คลองปากบาง จังหวัดภูเก็ต

พัฒนาแก้ไขปัญหาน้ำท่วม และเพิ่มประสิทธิภาพการระบายน้ำ ดำเนินการก่อสร้างประตูระบายน้ำบริเวณคลองปากบาง และสร้าง คันป้องกันตลิ่ง

๙) คลองหาดส้มแป้น จังหวัดระนอง

พัฒนาคลองหาดส้มแป้นให้สะอาดและมีทัศนียภาพที่สวยงาม เป็นระเบียบเรียบร้อย เป็นแหล่งท่องเที่ยวส่งเสริมเศรษฐกิจชุมชน ดำเนินการขุดลอกคลองหาดส้มแป้น และจัดกิจกรรมต่าง ๆ ทั้งกิจกรรม จิตอาสา กิจกรรมตลาดชุมชน

๑๐) คลองลัดพลี จังหวัดราชบุรี

พัฒนาฟื้นฟูคลองลัดพลี ให้สามารถพลิกฟื้นความสมบูรณ์ ของคูคลอง กลับสู่สภาพสวยงามดังเดิม ดำเนินการปรับภูมิทัศน์และ จัดกิจกรรมจิตอาสา

ทั้งนี้ ได้ขยายผลไปยัง ๖๗ จังหวัด ๖๗ แหล่งน้ำ โดยมีแบบอย่างแนวทางการพัฒนา : คลองเปรมประชากร กรุงเทพมหานคร คลองแม่ข่า จังหวัดเชียงใหม่ บึงสีไฟ จังหวัดพิจิตร เกาะสีชัง จังหวัดตราด และสระบ่อดินขาว จังหวัดนครสวรรค์

คลอง***เปรมประชากร***
กรุงเทพมหานคร

คลอง***แม่ข่า***
จังหวัดเชียงใหม่

บึงสีไฟ
จังหวัดพิจิตร

เกาะสีชัง
จังหวัดชลบุรี

สระบ่อดินขาว
จังหวัดนครสวรรค์

โครงการหลอมรวมใจ มอบน้ำใสสะอาดให้โรงเรียน

เฉลิมพระเกียรติพระบาทสมเด็จพระเจ้าอยู่หัว
เนื่องในโอกาสพระราชพิธีมหามงคลเฉลิมพระชนมพรรษา ๖ รอบ
๒๘ กรกฎาคม ๒๕๖๗

น้อมสำนึกในพระมหากรุณาธิคุณของพระบาทสมเด็จพระเจ้าอยู่หัว ซึ่งพระองค์ทรงสืบสาน รักษาและต่อยอดแนวทางตามพระราชดำรัสของพระบาทสมเด็จพระบรมชนกาธิเบศร มหาภูมิพลอดุลยเดชมหาราช บรมนาถบพิตร "น้ำคือชีวิต" ดำเนินการในโรงเรียน ๗๖ จังหวัด และกรุงเทพมหานคร เพื่อให้เด็กนักเรียนได้มีน้ำสะอาดปลอดภัยได้มาตรฐานในการอุปโภคและบริโภค โดยระยะที่ ๑ ดำเนินการในพื้นที่ ๓,๔๒๒ แห่ง ดังนี้

๑) โรงเรียนในเขตการบริการของการประปานครหลวง ทุกสังกัด ๗๒๐ แห่ง ดำเนินการแล้วเสร็จทั้ง ๗๒๐ แห่ง
๒) โรงเรียนในสังกัดกรุงเทพมหานคร ๒๕๙ แห่ง ดำเนินการแล้วเสร็จทั้ง ๒๕๙ แห่ง
๓) โรงเรียนในเขตการบริการของการประปาส่วนภูมิภาค ๗๖๓ แห่ง ดำเนินการแล้วเสร็จทั้ง ๗๖๓ แห่ง
๔) โรงเรียนและศูนย์พัฒนาเด็กเล็กในสังกัดความรับผิดชอบขององค์กรปกครองส่วนท้องถิ่น ๘๐๓ แห่ง ดำเนินการแล้วเสร็จ ๒๓๓ แห่ง
๕) โรงเรียนอื่นทุกสังกัดที่ไม่มีระบบประปา มีแผนดำเนินการ ๘๗๗ แห่ง อยู่ระหว่างดำเนินโครงการ เสริม ซ่อม สร้าง ระบบน้ำประปา โดยมีการประสานภาคีเครือข่ายเพื่อสนับสนุนในการจัดทำโครงการให้ครบตามเป้าหมาย

ทั้งนี้ การดำเนินโครงการ ระยะที่ ๒ จะเริ่มตั้งแต่ ๑ มกราคม ๒๕๖๘ เป็นต้นไป เพื่อให้ครอบคลุม ทุกโรงเรียนในสังกัดกระทรวงศึกษาธิการ โรงเรียนในสังกัดกรุงเทพมหานคร โรงเรียนในสังกัดองค์กรปกครองส่วนท้องถิ่น ศูนย์พัฒนาเด็กเล็ก โรงเรียนราชประชานุเคราะห์ โรงเรียนตำรวจตระเวนชายแดน โรงเรียนสอนศาสนาฯ ในพื้นที่ ๗๖ จังหวัดและกรุงเทพมหานคร

กิจกรรมการรักษาความสะอาดทุกพื้นที่

(Big Cleaning Day)

คณะรัฐมนตรี เมื่อวันที่ ๑๘ เมษายน ๒๕๖๗ มีมติมอบหมายให้ทุกส่วนราชการและหน่วยงานของรัฐดำเนินมาตรการรักษาความสะอาดในพื้นที่สาธารณะต่าง ๆ ในความรับผิดชอบให้ทั่วถึงและต่อเนื่อง โดยในส่วนของพื้นที่สาธารณะ และแหล่งท่องเที่ยวต่าง ๆ ขอให้รองนายกรัฐมนตรี และรัฐมนตรีว่าการกระทรวงมหาดไทย (นายอนุทิน ชาญวีรกูล) สั่งการผู้ว่าราชการจังหวัดทุกจังหวัด ให้เป็นไปในแนวทางเดียวกันด้วย รวมทั้งขอเชิญชวนให้องค์กร หน่วยงานภาคเอกชน และประชาชนทุกภาคส่วนร่วมกันทำความสะอาดที่ทำการ ห้างร้าน บ้านเรือนที่อยู่อาศัย เพื่อให้ทุกพื้นที่มีทัศนียภาพที่สวยงามและเป็นระเบียบเรียบร้อย ซึ่งกระทรวงมหาดไทยได้มีหนังสือ ด่วนที่สุด ที่ มท ๐๒๑๑.๙/ว๔๓๐๙ ลงวันที่ ๑๙ เมษายน ๒๕๖๗ แจ้งให้จังหวัดดำเนินการตามมติคณะรัฐมนตรีดังกล่าว และรายงานผลการจัดกิจกรรมให้กระทรวงมหาดไทยทราบ ภายในวันที่ ๕ ของทุกเดือน

ผลการดำเนินงานรอบเดือน พฤษภาคม - กันยายน ๒๕๖๗ มีจำนวนจิตอาสาที่เข้าร่วม Big Cleaning Day ทุกจังหวัด ดังนี้

๑	พัฒนาสถานที่/สวนสาธารณะ	จำนวน	๖๔๗,๔๓๑ คน
๒	พัฒนาศาสนสถาน	จำนวน	๖๔,๔๕๙ คน
๓	พัฒนาแหล่งน้ำ	จำนวน	๔๘,๑๙๙ คน
๔	อื่น ๆ	จำนวน	๔,๓๖๘ คน

โครงการพัฒนาฟื้นฟู บูรณะแหล่งน้ำศักดิ์สิทธิ์ในพื้นที่จังหวัด

เพื่อเฉลิมพระเกียรติพระบาทสมเด็จพระเจ้าอยู่หัว เนื่องในโอกาสพระราชพิธีมหามงคลเฉลิมพระชนมพรรษา ๖ รอบ ๒๘ กรกฎาคม ๒๕๖๗

ดำเนินโครงการพัฒนาฟื้นฟู บูรณะแหล่งน้ำศักดิ์สิทธิ์ในพื้นที่จังหวัด ๗๖ จังหวัด จำนวน ๑๐๗ แห่ง เพื่อเฉลิมพระเกียรติพระบาทสมเด็จพระเจ้าอยู่หัว เนื่องในโอกาสพระราชพิธีมหามงคลเฉลิมพระชนมพรรษา ๖ รอบ ๒๘ กรกฎาคม ๒๕๖๗ โดยสำนักงานส่งเสริมการปกครองท้องถิ่นจังหวัดร่วมกับภาคีเครือข่าย ผู้ว่าราชการจังหวัด หัวหน้าส่วนราชการ นายอำเภอ ผู้บริหารองค์กรปกครองส่วนท้องถิ่น ดำเนินการสำรวจและประเมินสภาพภูมิทัศน์แหล่งน้ำศักดิ์สิทธิ์ จัดกิจกรรมจิตอาสาดูแลแหล่งน้ำศักดิ์สิทธิ์ ปรับภูมิทัศน์โดยรอบให้สวยงาม พร้อมทั้งจัดนิทรรศการและวีดิทัศน์ เพื่อเฉลิมพระเกียรติพระบาทสมเด็จพระเจ้าอยู่หัว เนื่องในโอกาสพระราชพิธีมหามงคลเฉลิมพระชนมพรรษา ๖ รอบ ๒๘ กรกฎาคม ๒๕๖๗

ผลการดำเนินงาน ตาม ๑๑ นโยบายสำคัญ

ของรัฐมนตรีว่าการกระทรวงมหาดไทย

๑. การพัฒนาคุณภาพชีวิตและสร้างรายได้ โดยการน้อมนำแนวพระราชดำริมาประยุกต์ใช้
๒. น้ำดื่มสะอาดฟรี ลดค่าใช้จ่ายให้ประชาชน
๓. การลดค่าใช้จ่ายพลังงานไฟฟ้าและน้ำมันของทุกส่วนราชการ
๔. พลังงานสะอาด
๕. การจัดระเบียบสังคม ปราบปรามผู้มีอิทธิพล
๖. การบริการประชาชนแบบ One Stop Service
๗. การอำนวยความสะดวกและดูแลความปลอดภัยนักท่องเที่ยว
๘. การส่งเสริมเศรษฐกิจฐานราก การผลิต การตลาด และการจำหน่าย
๙. การแก้ไขปัญหายาเสพติด
๑๐. สนับสนุนการพัฒนาระบบสาธารณสุขปฐมภูมิ และการเตรียมความพร้อมท้องถิ่นรองรับสังคมผู้สูงอายุ
๑๑. อากาศสะอาด

๑ การพัฒนาคุณภาพชีวิต และสร้างรายได้ โดยการน้อมนำแนวพระราชดำริมาประยุกต์ใช้

๑.๑ โครงการน้อมนำแนวพระราชดำริของสมเด็จพระกนิษฐาธิราชเจ้า กรมสมเด็จพระเทพรัตนราชสุดาฯ สยามบรมราชกุมารี สู่แผนปฏิบัติการ ๙๐ วัน ปลูกผักสวนครัว เพื่อสร้างความมั่นคงทางอาหาร

รณรงค์ให้ทุกครัวเรือนคือคลังอาหาร ทุกหมู่บ้านคือศูนย์แบ่งปัน ผ่านการดำเนินการปลูกผักสวนครัวรั้วกินได้ ปลูกพืชสมุนไพร และไม้ผลรวมถึงการเลี้ยงสัตว์/ประมง จัดตั้งศูนย์แบ่งปันเมล็ดพันธุ์และต้นกล้าขยายผลผลิต เมล็ดพันธุ์พระราชทานถั่วฝักยาวสีม่วงสิรินธร เบอร์ ๑ ส่งเสริมกิจกรรมพื้นที่ว่าง สร้างอาหารสานพลังความต่อเนื่อง ในการสร้างความมั่นคงทางอาหาร และยา โดยมีผลการดำเนินงานจากระบบรายงาน Plant For Good Report ดังนี้ ดำเนินการขยายผลครัวเรือนปลูกผักสวนครัวอย่างน้อย ๑๐ ชนิด ๑๔,๕๖๒,๖๕๕ ครัวเรือน ขยายผลดำเนินการปลูกผักสวนครัว พืชสมุนไพร และไม้ผล อย่างน้อย ๑๐ ชนิด เป็น ๓๐ ชนิด จำนวน ๑๒,๙๔๒,๕๗๔ ครัวเรือน ตามฐานข้อมูลความจำเป็นพื้นฐาน พ.ศ. ๒๕๖๕ กรมการพัฒนาชุมชน และมีการปลูกผักสวนครัวอย่างน้อย ๑๐ ชนิด ณ ที่ว่าการอำเภอทั่วประเทศ จัดตั้งศูนย์แบ่งปันเมล็ดพันธุ์และต้นกล้าระดับตำบลทุกตำบล กิจกรรมทางนี้มีผล ผู้คนรักกัน มีผลดำเนินการแล้ว จำนวน ๙๐,๐๕๘ แห่ง รวมเป็นระยะทางทั้งสิ้น ๗,๗๗๔ กิโลเมตรทั่วประเทศ ทำให้สามารถลดรายจ่าย จำนวน ๑๔,๕๖๒,๖๕๕ ครัวเรือน *(เฉลี่ยครัวเรือนละ ๕๐ บาทต่อวัน) และเพิ่มรายได้ จำนวน ๕,๓๗๓,๖๖๕ ครัวเรือน (เฉลี่ยครัวเรือนละ ๑๐๐ บาทต่อวัน)*

๑.๒ โครงการ อารยเกษตร สืบสาน รักษา ต่อยอด ตามแนวทางพระราชดำริเศรษฐกิจพอเพียงด้วย "โคก หนอง นา แห่งน้ำใจและความหวัง"

น้อมนำแนวคิดและทฤษฎีของการพัฒนาอันเนื่องมาจากพระราชดำริของพระบาทสมเด็จพระบรมชนกาธิเบศร มหาภูมิพลอดุลยเดชมหาราช บรมนาถบพิตร มาประยุกต์ในการพัฒนาพื้นที่ให้เหมาะสมกับภูมิสังคม ส่งผลให้คนมีความรู้ในการพึ่งตนเองทั้งในด้านน้ำ อาหาร และพลังงานสามารถปรับตัวท่ามกลางวิกฤตการณ์การเปลี่ยนแปลง และเพื่อเป็นการขยายผลองค์ความรู้ โดยมีการดำเนินการขับเคลื่อนกิจกรรม

การพัฒนาศักยภาพศูนย์เรียนรู้การพัฒนาคุณภาพชีวิตตามหลักทฤษฎีใหม่ ประยุกต์สู่ **"โคก หนอง นา"** ระหว่างวันที่ ๑ เมษายน - ๓๐ กันยายน ๒๕๖๗ โดยคณะทำงานเครือข่ายขับเคลื่อนศูนย์เรียนรู้การพัฒนาคุณภาพชีวิตตามหลักทฤษฎีใหม่ ประยุกต์สู่ "โคก หนอง นา" ระดับอำเภอ สมาชิกเครือข่ายศูนย์เรียนรู้ฯ

และ ๗ ภาคีการพัฒนา และเจ้าของศูนย์เรียนรู้ฯ ดำเนินการจัดประชุมเชิงปฏิบัติการวิเคราะห์และจัดทำแผนการพัฒนาศักยภาพศูนย์เรียนรู้การพัฒนาคุณภาพชีวิตตามหลักทฤษฎีใหม่ ประยุกต์สู่ **"โคก หนอง นา"** และดำเนินกิจกรรมพัฒนาศักยภาพศูนย์เรียนรู้การพัฒนาคุณภาพชีวิตตามหลักทฤษฎีใหม่ ประยุกต์สู่ **"โคก หนอง นา"** ตามแผนที่กำหนด โดยประสานความร่วมมือกับภาคีการพัฒนา ทั้ง ๗ ภาคส่วน *(ภาครัฐ ภาควิชาการ ภาคเอกชน ภาคประชาชน ภาคประชาสังคม ภาคศาสนา และภาคสื่อมวลชน)* ในการบูรณาการความร่วมมือ เพื่อสนับสนุนการพัฒนาศักยภาพศูนย์เรียนรู้การพัฒนาคุณภาพชีวิตตามหลักทฤษฎีใหม่ ประยุกต์สู่ **"โคก หนอง นา"** ให้บรรลุตามเป้าหมาย จำนวน ๒๘๑ แห่ง ในพื้นที่ ๗๖ จังหวัด ปัจจุบันมีศูนย์เรียนรู้การพัฒนาคุณภาพชีวิตตามหลักทฤษฎีใหม่ประยุกต์สู่ **"โคก หนอง นา"** จำนวน ๔๐,๘๑๓ แปลง แบ่งเป็น แปลง CLM *(ขนาด ๑๐, ๑๕ ไร่)* จำนวน ๓๓๗ แปลง และแปลง HLM *(ขนาด ๑, ๓ ไร่)* จำนวน ๔๐,๔๗๖ แปลง

๑.๓ การขับเคลื่อนการดำเนินงานขจัดความยากจน และพัฒนาคนทุกช่วงวัยอย่างยั่งยืน ตามหลักปรัชญาของเศรษฐกิจพอเพียง ด้วยข้อมูล TPMAP และ Thai QM

ขับเคลื่อนการดำเนินงานและบูรณาการหน่วยงานต่าง ๆ ในพื้นที่ โดยใช้ข้อมูลจากระบบบริหารจัดการข้อมูลการพัฒนาคนแบบชี้เป้า (TPMAP) และ Thai QM เป็นฐานข้อมูล เพื่อร่วมกันแก้ปัญหาของประชาชนแบบพุ่งเป้าได้อย่างตรงจุดและครอบคลุมปัญหา

๑) กรมการปกครอง ดำเนินการ Re X-ray สำรวจปัญหาความเดือดร้อนผ่านระบบ ThaiQM ในพื้นที่ ๗๖ จังหวัดเรียบร้อยแล้ว โดยดำเนินการสำรวจรายครัวเรือนพบปัญหา จำนวน ๓,๐๕๒,๓๘๖ ครัวเรือน มีปัญหาทั้งสิ้น จำนวน ๓,๗๔๕,๔๘๗ ปัญหา ได้รับการช่วยเหลือแล้ว จำนวน ๓,๐๕๑,๒๒๕ ครัวเรือน คิดเป็นร้อยละ ๙๙.๙๖ และปัญหาได้รับการแก้ไขแล้ว จำนวน ๓,๗๔๐,๔๕๗ ปัญหา คิดเป็นร้อยละ ๙๙.๘๗ แบ่งเป็นรายด้านทั้งหมด ๗ ด้าน ดังนี้

1. **บ้าน/ที่อยู่อาศัย จำนวน ๑๐๖,๐๑๒ ครัวเรือน**
2. **น้ำดื่ม/น้ำใช้ จำนวน ๑๖๗,๙๓๒ ครัวเรือน**
3. **การศึกษา จำนวน ๕๙,๗๗๘ ครัวเรือน**
4. **รายได้/อาชีพ จำนวน ๒,๓๒๗,๐๘๒ ครัวเรือน**
5. **ความปลอดภัย จำนวน ๔๕,๔๘๒ ครัวเรือน**
6. **กลุ่มเปราะบาง จำนวน ๒๐,๖๙๓ ครัวเรือน**
7. **ความเดือดร้อนที่แก้ไขไม่ได้ด้วยตนเอง จำนวน ๖๘๓,๗๑๕ ครัวเรือน**

๒) กรมการพัฒนาชุมชน ให้ความช่วยเหลือครัวเรือนในระบบ TPMAP ปี ๒๕๖๖ ศูนย์อำนวยการขจัดความยากจนและพัฒนาคนทุกช่วงวัยอย่างยั่งยืนตามหลักปรัชญาของเศรษฐกิจพอเพียง (ศจพ.) ระดับจังหวัด/อำเภอ ร่วมกับทีมปฏิบัติการตำบลและทีมพี่เลี้ยง ดำเนินการประชุมวิเคราะห์ และแยกแยะสภาพปัญหาของครัวเรือนออกแบบการให้ความช่วยเหลือร่วมกับครัวเรือน และดำเนินการช่วยเหลือรายครัวเรือน โดยประสานการทำงานร่วมกับ ๗ ภาคีเครือข่าย ยึดหลักการบูรณาการทุกภาคส่วน บันทึกการให้ความช่วยเหลือในระบบ Logbook และติดตามรายงานผลการดำเนินงานตามลำดับ ขับเคลื่อนการดำเนินงานและบูรณาการหน่วยงานต่าง ๆ ในพื้นที่ โดยใช้ข้อมูลจากระบบบริหาร จัดการข้อมูลการพัฒนาคนแบบชี้เป้า TPMAP ดำเนินการกิจกรรมให้ความช่วยเหลือครัวเรือนในระบบ TPMAP ปี ๒๕๖๖ จำนวน ๑๙๗,๒๙๘ ครัวเรือน รวมให้ความช่วยเหลือสะสมตั้งแต่ ปี ๒๕๖๕ ทั้งสิ้น ๑,๒๑๒,๙๕๙ ครัวเรือน และผ่านเกณฑ์ความจำเป็นพื้นฐาน (จปฐ.) ปี ๒๕๖๗ คิดเป็นร้อยละ ๘๑.๓๒ ของจำนวนกลุ่มเป้าหมาย

๑.๔ โครงการหมู่บ้านยั่งยืน (Sustainable Village)

ขยายผลการดำเนินงานเพื่อเฉลิมพระเกียรติสมเด็จพระเจ้าลูกเธอ เจ้าฟ้าสิริวัณณวรีนารีรัตนราชกัญญา สู่โครงการหมู่บ้านยั่งยืน ให้ครอบคลุมทุกหมู่บ้าน/ชุมชน เพื่อเฉลิมพระเกียรติพระบาทสมเด็จพระเจ้าอยู่หัวเนื่องในโอกาสมหามงคลเฉลิมพระชนมพรรษา ๗๒ พรรษา และให้จังหวัดคัดเลือกตำบลที่มีผลการขับเคลื่อนโครงการโดดเด่น (Best Practice) อำเภอละ ๑ ตำบล โดยขับเคลื่อนการพัฒนาคุณภาพชีวิตของประชาชนผ่าน ๘ ตัวชี้วัด ได้แก่

1. **ที่อยู่อาศัย**
2. **ความมั่นคงทางอาหาร**
3. **ความสะอาด**
4. **ความสามัคคี**
5. **ความร่วมมือ**
6. **การปฏิบัติตามหลักศาสนา ประเพณี วัฒนธรรม และการแสดงความจงรักภักดีต่อสถาบันพระมหากษัตริย์**
7. **ความมั่นคงปลอดภัย**
8. **การมีน้ำสะอาดสำหรับใช้ในการอุปโภคและบริโภค**

กรมการปกครองได้ดำเนินการขับเคลื่อนโครงการหมู่บ้านยั่งยืน (Sustainable Village) ให้ครอบคลุมทุกหมู่บ้าน/ชุมชน จำนวน ๗๔,๗๖๕ หมู่บ้าน ๕,๗๒๕ ชุมชน รวม ๘๐,๔๙๐ หมู่บ้าน/ชุมชน ทั่วประเทศ รวมถึงส่งเสริมคุณภาพชีวิตของประชาชนให้มีความเป็นอยู่ดีขึ้น ลดความเหลื่อมล้ำ ด้วยการน้อมนำหลักปรัชญาของเศรษฐกิจพอเพียงมาประยุกต์ใช้และเป็นการขับเคลื่อนเป้าหมายการพัฒนาที่ยั่งยืน (Sustainable Development Goals : SDGs) ลงไปถึงระดับหมู่บ้าน/ชุมชน โดยผสานความร่วมมือของภาคีเครือข่าย

๑.๕ ศูนย์บริหารจัดการคุณภาพน้ำ

ดำเนินการก่อสร้างศูนย์บริหารจัดการคุณภาพน้ำ จำนวน ๔ ระบบ ได้แก่

๑ **เทศบาลเมืองบางคูรัด จังหวัดนนทบุรี**

๒ **เทศบาลเมืองบางแม่นาง จังหวัดนนทบุรี**

๓ **เทศบาลตำบลวัดสิงห์ จังหวัดชัยนาท**

๔ **เทศบาลเมืองเลย จังหวัดเลย**

สามารถในการบำบัดน้ำเสียรวม ๔,๖๐๐ ลูกบาศก์เมตรต่อวัน และเพิ่มประสิทธิภาพระบบ รวบรวมและระบบบำบัดน้ำเสียชุมชนขององค์กรปกครองส่วนท้องถิ่น ที่ก่อสร้างไว้แล้ว เพื่อให้สามารถรวบรวมน้ำเสียเข้าสู่ระบบได้มากขึ้น พร้อมทั้งทำการปรับปรุงระบบบำบัดน้ำเสียเดิม ให้สามารถใช้งานได้อย่างมีประสิทธิภาพ จำนวน ๖ พื้นที่ ได้แก่

๑ **เทศบาลนครสงขลา จังหวัดสงขลา**

๒ **เทศบาลเมืองราชบุรี จังหวัดราชบุรี**

๓ **เกาะพีพี จังหวัดกระบี่**

๔ **เทศบาลนครพิษณุโลก จังหวัดพิษณุโลก**

๕ **เทศบาลนครเชียงใหม่ จังหวัดเชียงใหม่**

๖ **เทศบาลนครตรัง จังหวัดตรัง**

โดยสามารถบำบัดน้ำเสียได้คุณภาพตามมาตรฐาน ๑๕๔,๗๐๐ ลูกบาศก์เมตรต่อวัน และมีปริมาณน้ำที่บำบัดได้คุณภาพตาม มาตรฐาน ๔๙.๕๐ ล้านลูกบาศก์เมตร น้ำที่ผ่านการบำบัดได้ คุณภาพตามมาตรฐาน ร้อยละ ๙๙ รวมถึงดำเนินการบริหารจัดการระบบบำบัดน้ำเสียชุมชน ๕๙ แห่ง ทำให้คุณภาพน้ำในแหล่งน้ำมีคุณภาพดีขึ้น สิ่งแวดล้อมในชุมชนมีคุณภาพดีขึ้น ชุมชนเมืองมีความน่าอยู่อาศัย สุขภาพอนามัยและความเป็นอยู่ ของประชาชนดีขึ้น

๒ น้ำดื่มสะอาดฟรี ลดค่าใช้จ่ายให้ประชาชน

๒.๑ น้ำประปาดื่มได้

การประปานครหลวง ดำเนินการทดสอบคุณภาพน้ำด้านกายภาพ เคมี และแบคทีเรียของน้ำอุปโภค บริโภคภายในหน่วยงานที่เข้าร่วมโครงการ ๑,๐๕๐ แห่ง จำนวน ๓,๑๓๒ ผ่านการรับรองคุณภาพน้ำประปาดื่มได้ของกรมอนามัยให้ครอบคลุมทุกพื้นที่ ครอบคลุมประชากรกว่า ๑๒ ล้านคน และติดตั้งเครื่องผลิตน้ำดื่ม ด้วยระบบกรองน้ำแบบ Reverse Osmosis: RO บริเวณชุมชน จำนวน ๗๒ เครื่อง

การประปาส่วนภูมิภาค เพิ่มโอกาสในการเข้าถึงน้ำสะอาด ลดค่าใช้จ่ายในการครองชีพ เตรียมพร้อม ๓ โครงการ ได้แก่

๑ โครงการประชาสัมพันธ์พื้นที่และแท่นน้ำประปาดื่มได้ จำนวน ๑๑๕ แท่น ใน ๔๒ จังหวัด ๗๑ อำเภอ

๒ โครงการ Mini Station บริการน้ำดื่มสะอาด มีพื้นที่นำร่อง จำนวน ๑๐ จุด

๓ โครงการ ตู้กดน้ำดื่มสะอาด ราคาประหยัด ดำเนินการติดตั้งต่อเนื่อง จำนวน ๒๓๔ ตู้ รวมถึงประกาศพื้นที่น้ำประปา ดื่มได้ จำนวน ๖๙ จังหวัด ๑๐๙ อำเภอ

กรมส่งเสริมการปกครองส่วนท้องถิ่น จัดทำโครงการประกวดน้ำประปาสะอาดดื่มได้ เพื่อส่งเสริมความเชื่อมั่นให้แก่ประชาชนในพื้นที่สามารถดื่มได้เพื่อลดค่าใช้จ่ายของประชาชน มีองค์การปกครองส่วนท้องถิ่นเข้าร่วมการประกวด จำนวน ๓๕ แห่ง ในพื้นที่ ๓๒ จังหวัด โดยมีมติคัดเลือกผลงาน โครงการประกวด ดังนี้ ชนะเลิศอันดับ ๑ เทศบาลตำบลโพนสา อำเภอท่าบ่อ จังหวัดหนองคาย ชนะเลิศอันดับ ๒ เทศบาลตำบลคุ้งสำเภา อำเภอมโนรมย์ จังหวัดชัยนาท ชนะเลิศอันดับ ๓ องค์การบริหารส่วนตำบลหนองแวง อำเภอศรีณรงค์ จังหวัดสุรินทร์

๒.๒ การสนับสนุนน้ำดื่มสะอาดให้กับประชาชนผู้ประสบภัย

สนับสนุนรถผลิตน้ำดื่มสะอาดแจกจ่ายให้ประชาชน ผู้ประสบภัย รวมทั้งสนับสนุนเจ้าหน้าที่ขณะปฏิบัติงาน ด้านสาธารณภัยและงานสาธารณประโยชน์ต่าง ๆ และเพิ่มปริมาณน้ำดิบในการผลิตน้ำประปาเพื่อช่วยเหลือประชาชนในช่วงฤดูแล้ง สนับสนุนรถผลิตน้ำดื่ม และแจกจ่ายในพื้นที่ขาดแคลน น้ำดื่มสะอาด จำนวน ๔๖๒ ครั้ง สามารถผลิตน้ำดื่ม ได้ประมาณ ๑,๘๔๘,๐๐๐ ลิตร การเพิ่มปริมาณน้ำดิบในการผลิตน้ำประปา ดำเนินการ เพิ่มปริมาณน้ำดิบในการผลิตน้ำประปา เพื่อช่วยเหลือ ประชาชนภายใต้ “โครงการ มหาดไทย เติมน้ำ เติมสุข บำบัดทุกข์คลายแล้ง” โดยดำเนินการใน ๓๗ จังหวัด ปริมาณน้ำที่สูบได้ ๖,๙๘๒,๐๒๑ ลบ.ม. มีประชาชนได้รับประโยชน์ จำนวน ๖๙,๙๘๑ ครัวเรือน และพื้นที่ทางการเกษตร ๔,๙๕๒ ไร่

๓ ลดค่าใช้จ่ายพลังงานไฟฟ้าและน้ำมันของทุกส่วนราชการ

๓.๑ ขยายระยะเวลาการงดจ่ายไฟฟ้า

การไฟฟ้านครหลวง ขยายระยะเวลางดจ่ายค่าไฟฟ้า โดยการปรับปรุง ใบแจ้งค่าไฟฟ้าของผู้ใช้ไฟฟ้าประเภทบ้านอยู่อาศัย ที่มีค่าไฟฟ้าไม่เกิน ๓๐๐ บาท/เดือน (ระหว่างวันที่ ๑๔ พฤศจิกายน ๒๕๖๖ - ๑๓ พฤศจิกายน ๒๕๖๗) ได้รับการขยายระยะเวลา จำนวนเฉลี่ย ๗๗๐,๙๑๘ รายต่อเดือน คิดเป็นเงินค่าไฟฟ้าเฉลี่ย ๗๗.๕๔ ล้านบาท/เดือน และผู้ใช้ไฟฟ้าตั้งแต่ ๓๐๐ บาท/เดือน แต่ไม่เกิน ๕๐๐ บาท/เดือน ได้รับการขยายระยะเวลาการงดจ่ายไฟฟ้า จาก ๑ เดือน เป็น ๓ เดือน จำนวนเฉลี่ย ๓๒๘,๙๕๐ ราย/เดือน คิดเป็นเงิน ค่าไฟฟ้าเฉลี่ย ๑๓๒.๑๔ ล้านบาท/เดือน การไฟฟ้าส่วนภูมิภาค ขยายเวลางดจ่ายค่าไฟให้กับผู้ใช้ไฟฟ้าเอกชน รายย่อย ประเภทที่ ๑ บ้านอยู่อาศัย ที่ใช้ไฟฟ้าไม่เกิน ๓๐๐ บาท/เดือน รวมกัน ไม่เกิน ๓ บิล/เดือน (ระหว่างเดือนพฤศจิกายน ๒๕๖๖ - พฤศจิกายน ๒๕๖๗) และมีจำนวนผู้ใช้ไฟฟ้าที่ได้รับการช่วยเหลือสะสม รวมประมาณ ๖๘.๕๐ ล้านราย รวมเป็นเงินประมาณ ๘,๕๖๓ ล้านบาท

๓.๒ การลดค่าใช้จ่ายพลังงานไฟฟ้าในหน่วยงานราชการ

การไฟฟ้านครหลวง ลงนามในบันทึกความเข้าใจ (MOU) โครงการให้บริการติดตั้งระบบผลิตไฟฟ้าจากพลังงานแสงอาทิตย์แบบติดตั้งบนหลังคา (Solar Rooftop) สำหรับหน่วยงานของรัฐ จำนวน ๒๒ ฉบับ และให้บริการสำรวจ ออกแบบ พร้อมจัดหาและติดตั้งระบบผลิตไฟฟ้าจากพลังงานแสงอาทิตย์ แบบติดตั้งบนหลังคา พร้อมเชื่อมต่อเข้ากับโครงข่ายไฟฟ้าและบำรุงรักษาตลอดอายุโครงการ โดยอยู่ระหว่างติดตั้งระบบผลิตไฟฟ้าจากพลังงานแสงอาทิตย์ จำนวน ๑๘.๒๗๔ เมกะวัตต์พีค สามารถลดค่าใช้จ่ายได้ประมาณ ๕๒.๗๗ ล้านบาท และลดการปล่อยก๊าซคาร์บอนไดออกไซด์ ได้ประมาณ ๓๔,๔๘๓.๙๑ ตันคาร์บอนไดออกไซด์เทียบเท่า

การไฟฟ้าส่วนภูมิภาค ดำเนินโครงการจัดการพลังงานจากระบบผลิตไฟฟ้าพลังงานแสงอาทิตย์เพื่อผลิตไฟฟ้าใช้เองภายในหน่วยงาน และโครงการบริหารจัดการ เพื่อการประหยัดพลังงานให้กับหน่วยงานราชการ เพื่อลดค่าใช้จ่ายด้านพลังงาน ปัจจุบันมีโครงการที่อยู่ระหว่างเจรจาสัญญา จำนวน ๒๖ โครงการ ขนาดกำลังผลิตติดตั้งรวม ๒๓.๔๗ MWp และมีโครงการที่อยู่ระหว่างการให้บริการ (ลงนามในสัญญาแล้ว) จำนวน ๕๕ โครงการ ขนาดกำลังผลิตติดตั้งรวม ๑๕๘.๐๒ MWp สามารถลด หน่วยการใช้ไฟฟ้าได้ จำนวน ๒๓๑ ล้านหน่วยต่อปี และสามารถลดการปล่อยก๊าซเรือนกระจก ได้เท่ากับ ๑๒๑,๑๔๕ ตันคาร์บอนไดออกไซด์เทียบเท่า

กรมการปกครอง ดำเนินโครงการการติดตั้งระบบผลิตไฟฟ้าจากพลังงานแสงอาทิตย์ของที่ทำการปกครองอำเภอทั่วประเทศ เพื่อลดค่าใช้จ่ายพลังงานไฟฟ้า และเป็นต้นแบบ สร้างความเข้าใจให้แก่ภาคประชาชน ภาคสังคม หน่วยงานอื่น ๆ ในการใช้พลังงานสะอาด และลดการปล่อยก๊าซเรือนกระจก โดยที่ทำการปกครองอำเภอได้ดำเนินการติดตั้งระบบผลิตไฟฟ้าจากพลังงานแสงอาทิตย์แล้ว ๗๔๙ แห่ง และได้รับการจัดสรรงบประมาณ ตามพระราชบัญญัติงบประมาณรายจ่ายประจำ ปีงบประมาณ พ.ศ. ๒๕๖๗ จำนวน ๔๙๒,๐๔๕,๐๐๐ บาท

๔ พลังงานสะอาด

๔.๑ โครงการถังขยะเปียก ลดโลกร้อนของ องค์กรปกครองส่วนท้องถิ่น ประเทศไทย

จัดการขยะและลดการปล่อยก๊าซเรือนกระจก โดยการส่งเสริมให้ครัวเรือนแยกขยะเปียก เพื่อสร้างปุ๋ยและลดการปล่อยก๊าซมีเทน พร้อมกับการนำคาร์บอนเครดิตจากขยะเปียกมาคำนวณและขายในตลาดคาร์บอนเครดิต เพื่อสร้างรายได้ให้กับประชาชนและลดผลกระทบต่อสิ่งแวดล้อม ผลการดำเนินการ มีครัวเรือนเข้าร่วมโครงการแล้วกว่า ๑๔.๕ ล้านครัวเรือน ช่วยลดการปล่อยก๊าซเรือนกระจกได้กว่า ๑.๘๗ ล้านตันคาร์บอนไดออกไซด์เทียบเท่า สามารถแปลงเป็นคาร์บอนเครดิต สร้างรายได้กว่า ๓๗๔ ล้านบาท และกระทรวงมหาดไทยสนับสนุนการคัดแยกขยะแห้งและธนาคารขยะ ปัจจุบันมีธนาคารขยะ ๑๕,๔๑๖ แห่ง มีสมาชิก ๓.๘ ล้านคน และสร้างรายได้กว่า ๑,๐๖๖ ล้านบาท ให้กับชุมชนท้องถิ่น

๔.๒ โครงการ Solar ภาคประชาชน (การติดตั้งระบบผลิตไฟฟ้าพลังงานแสงอาทิตย์ เพื่อใช้ภายในอาคาร และขายส่วนที่เหลือให้)

สนับสนุนให้ประชาชนสามารถผลิตไฟฟ้าจากพลังงานแสงอาทิตย์ใช้เอง เพื่อเป็นการลดค่าใช้จ่ายให้ประชาชน รวมไปถึงการเพิ่มรายได้จากการจำหน่ายกระแสไฟฟ้าส่วนเกินที่ผลิตได้ในครัวเรือนให้แก่รัฐ รวมถึงได้เข้าถึงพลังงานสะอาด ซึ่งมีการจ่ายไฟฟ้าเข้าระบบเชิงพาณิชย์ (Commercial Operation Date: COD) ในปี พ.ศ. ๒๕๖๗ จำนวน ๔,๙๔๙ ราย ปริมาณกำลังผลิตติดตั้ง ๒๗.๕๗๖๗ เมกะวัตต์ และมีการจ่ายไฟฟ้าเข้าระบบเชิงพาณิชย์สะสม (Commercial Operation Date: COD) ตั้งแต่ปี พ.ศ. ๒๕๖๒ - ๒๕๖๗ จำนวน ๙,๙๙๖ ราย ปริมาณกำลังผลิตติดตั้งสะสม ๕๕.๕๙๒๙ เมกะวัตต์

๔.๓ คู่มือประชาชน ลดโลกร้อนด้วยปูนลดโลกร้อน (ปูนซีเมนต์ไฮดรอลิก)

คู่มือประชาชน ลดโลกร้อนด้วยปูนลดโลกร้อน (ปูนซีเมนต์ไฮดรอลิก)

กรมโยธาธิการและผังเมืองร่วมกับสมาคมอุตสาหกรรมปูนซีเมนต์ไทย ได้จัดทำคู่มือประชาชน ลดโลกร้อนด้วยปูนลดโลกร้อน (ปูนซีเมนต์ไฮดรอลิก) แล้วเสร็จ และปลัดกระทรวงมหาดไทยได้ลงนามในคู่มือดังกล่าว โดยได้ส่งมอบให้กรมโยธาธิการและผังเมือง จำนวน ๑๘,๖๔๖ เล่ม

ทั้งนี้ กรมโยธาธิการและผังเมืองได้ส่งให้กรมส่งเสริมการปกครองท้องถิ่น เพื่อกรงส่งเสริมการปกครองท้องถิ่นจะได้ดำเนินการเผยแพร่คู่มือดังกล่าว ให้หน่วยงานที่เกี่ยวข้อง และประชาชนทั่วไปได้รับรู้ต่อไป จำนวน ๑๗,๖๒๖ เล่ม

จัดทำมาตรฐานกำหนดคุณลักษณะเฉพาะของวัสดุใช้ในงานโครงการสร้างอาคาร (มยผ. ๑๑๐๑-๖๔ ถึง มยผ. ๑๑๐๖-๖๔) ของกรมโยธาธิการและผังเมือง ที่ใช้ผลิตภัณฑ์ คอนกรีตที่มีปูนซีเมนต์ไฮดรอลิกเป็นส่วนผสมเพื่อให้เกิดงานก่อสร้างที่เป็นมิตรกับสิ่งแวดล้อม พร้อมทั้งร่วมกับสมาคมปูนซีเมนต์ไทย จัดทำคู่มือประชาชน ลดโลกร้อน (ปูนซีเมนต์ไฮดรอลิก) และเผยแพร่ประชาสัมพันธ์แจกจ่ายให้กับ องค์กรปกครองส่วนท้องถิ่น เป็นข้อมูลมาใช้ในงานก่อสร้าง โดยสมาคมอุตสาหกรรมปูนซีเมนต์ไทยได้จัดพิมพ์คู่มือประชาชน ลดโลกร้อนด้วยปูนลดโลกร้อน (ปูนซีเมนต์ไฮดรอลิก) และส่งมอบให้กรมโยธาธิการและผังเมือง จำนวน ๑๘,๖๔๖ เล่ม และกรมโยธาธิการและผังเมืองได้ส่งให้กรมส่งเสริมการปกครองท้องถิ่น จำนวน ๑๗,๖๒๖ เล่ม และนำไปเผยแพร่ในการจัดแสดงนิทรรศการนานาชาติ SX 2024 จำนวน ๒๐๐ เล่ม

๔.๔ แผนงานนำร่องขยายเขตไฟฟ้าให้บ้านเรือนที่ไม่มีไฟฟ้าใช้ โดยพลังงานทดแทนในพื้นที่จังหวัดแม่ฮ่องสอน

ติดตั้งระบบผลิตไฟฟ้าพลังงานแสงอาทิตย์ให้กลุ่มบ้านในพื้นที่จังหวัดแม่ฮ่องสอน จำนวน ๕ กลุ่มบ้าน โดยติดตั้งระบบผลิตไฟฟ้าด้วยพลังงานแสงอาทิตย์ ดังนี้ แผงเซลล์แสงอาทิตย์ ขนาดกำลังผลิต ๒๙๐ กิโลวัตต์ ระบบกักเก็บพลังงาน ขนาด ๑,๐๒๕ กิโลวัตต์-ชั่วโมง อินเวอร์เตอร์ ขนาด ๓๐๐ กิโลวัตต์ และก่อสร้างระบบจำหน่ายแรงต่ำ ระยะทาง ๕.๒ วงจร-กิโลเมตร ซึ่งจะทำให้ประชาชนทั้ง ๕ กลุ่มบ้าน ๓๐๑ ครัวเรือน มีไฟฟ้าใช้ ผลการดำเนินการ ได้ทำการปักเสาพาดสายระบบจำหน่ายแรงต่ำแล้วเสร็จ และอยู่ระหว่าง ดำเนินการก่อสร้างและติดตั้งระบบผลิตไฟฟ้าด้วยพลังงานทดแทน ดังนี้

๑ กลุ่มบ้านเสาหิน และกลุ่มบ้านสล่าเชียงตอง จะดำเนินการก่อสร้างแล้วเสร็จและจ่ายไฟได้ในช่วงเดือนพฤศจิกายน ๒๕๖๗

๒ กลุ่มบ้านแม่ละมองใต้และกลุ่มบ้านแม่สำเพ็งใต้ คาดว่าจะก่อสร้างแล้วเสร็จและจ่ายไฟได้ในช่วงไตรมาส ๔ ปี พ.ศ. ๒๕๖๗

๓ กลุ่มบ้านห้วยฮุง คาดว่าจะก่อสร้างแล้วเสร็จและจ่ายไฟได้ในช่วงไตรมาส ๑ ปี พ.ศ. ๒๕๖๘

๕ จัดระเบียบสังคม ปราบปรามผู้มีอิทธิพล

๕.๑ การปราบปรามผู้มีอิทธิพล

สำรวจและจัดทำบัญชีรายชื่อผู้มีอิทธิพลทั่วประเทศครบถ้วนสมบูรณ์แล้วทั้ง ๗๖ จังหวัด ให้หน่วยงาน ความมั่นคงในพื้นที่นำไปสืบสวนสอบสวนขยายผลจับกุมและเฝ้าระวังพฤติกรรม โดยชุดปฏิบัติการข่าวในพื้นที่ส่วนภูมิภาค และกรุงเทพมหานคร ได้ตรวจสอบพฤติกรรมบุคคลในพื้นที่ที่รับผิดชอบ ผู้ใดมีพฤติการณ์เข้าข่ายต้องสงสัยว่ามีพฤติการณ์เป็นผู้มีอิทธิพลหรือไม่ และเข้าองค์ประกอบประเภทใด หากเป็นผู้ต้องสงสัยว่ามีพฤติการณ์เป็นผู้มีอิทธิพล ให้จัดทำบัญชีรายชื่อ พร้อมทั้ง ประวัติ และพฤติการณ์โดยละเอียดแล้วดำเนินการตามแนวทาง ดังนี้

๑ บุคคลต้องสงสัยว่าเป็นผู้มีอิทธิพล (สีแดง)

๒ บุคคลที่ต้องเฝ้าระวัง (สีเหลือง)

๓ พื้นที่สีเขียว

รวมทั้งได้มีมาตรการควบคุมอาวุธปืนอย่างเข้มงวด มิให้มีการใช้อาวุธปืนก่อเหตุความรุนแรง โดยได้มีคำสั่งห้ามออกใบอนุญาตให้มีอาวุธปืนติดตัว (แบบ ป.๑๒) เป็นการชั่วคราวมีกำหนดระยะเวลา ๑ ปี (๒๐ ธันวาคม ๒๕๖๖ - ๑๙ ธันวาคม ๒๕๖๗)

๕.๒ มาตรการจัดระเบียบสังคม

สั่งการให้ทุกจังหวัดจัดตั้งชุดปฏิบัติการพิเศษฝ่ายปกครอง ทั้ง ๗๖ จังหวัด ๘๗๘ อำเภอ เน้นหนัก ๖ มาตรการสำคัญ ได้แก่ ยาเสพติด ค้ามนุษย์ อาวุธปืน การพนัน ติดตามและเฝ้าระวังผู้มีอิทธิพลและสถานบริการ และบังคับใช้กฎหมายอย่างเคร่งครัดสำหรับผู้ที่ฝ่าฝืน ผลการปฏิบัติงาน ดังนี้ ตั้งจุดตรวจ/จุดสกัด จำนวน ๓๘๓,๑๑๒ ครั้ง ตรวจสถานที่ จำนวน ๔๑๖,๙๔๘ ครั้ง หาข่าว ๔๗๖,๙๑๐ ครั้ง ผู้เสียหาย จำนวน ๙๖ ราย และชุดปฏิบัติการพิเศษฝ่ายปกครองสามารถจับกุม คดียาเสพติด ค้ามนุษย์ อาวุธปืน การพนัน สถานบริการและอื่น ๆ จำนวน ๓๑,๑๘๑ คดี มีผู้กระทำความผิด จำนวน ๒๗,๓๔๐ ราย

๕.๓ การแก้ไขปัญหาหนี้นอกระบบ

ศูนย์อำนวยการแก้ไขปัญหาหนี้นอกระบบอำเภอ ได้ดำเนินการตรวจสอบข้อเท็จจริงรายละเอียดข้อมูลการลงทะเบียนของลูกหนี้ และเจ้าหนี้ เพื่อนำเข้าสู่กระบวนการไกล่เกลี่ยและประนอมข้อพิพาท โดยใช้กลไกศูนย์ดำรงธรรมอำเภอ และจัดตลาดนัดแก้หนี้ โดยได้ดำเนินการไกล่เกลี่ยหนี้ครบถ้วนแล้ว ๑๕๓,๔๐๐ ราย ไกล่เกลี่ยสำเร็จ ๒๗,๗๑๗ กรณี มูลหนี้ลดลง ๑,๒๐๓ ล้านบาท ส่งข้อมูล ให้สำนักงานตำรวจแห่งชาติ ดำเนินคดี ๔๗๕ กรณี ๔) และส่งข้อมูล ให้สถาบันการเงิน ๒๑,๑๐๔ ราย โดยได้รับการพิจารณา ๙๖๑ ราย เป็นเงิน ๓๐,๒๗๘,๗๐๐ บาท และได้มีการจัดกิจกรรมตลาดนัดแก้หนี้ มีผู้เข้าร่วม ๑๖,๗๐๘ ราย ไกล่เกลี่ยสำเร็จ ๔,๙๙๖ กรณี มูลหนี้ลดลง ๑๖๐ ล้านบาท

๕.๔ การจัดทำมาตรการที่ใช้บังคับกับผู้บริหารท้องถิ่นและสมาชิกสภาท้องถิ่นที่มีพฤติกรรมเข้าข่ายผู้มีอิทธิพล

ขับเคลื่อนนโยบายจัดระเบียบสังคม ปราบปรามผู้มีอิทธิพล ของรัฐมนตรีว่าการกระทรวงมหาดไทย โดยขอความร่วมมือผู้ว่าราชการจังหวัดและนายอำเภอในฐานะผู้กำกับดูแลองค์กรปกครองส่วนท้องถิ่น ตามพระราชบัญญัติระเบียบบริหารราชการแผ่นดิน พ.ศ. ๒๕๓๔ และที่แก้ไขเพิ่มเติม มาตรา ๕๗ (๗) และกฎหมายว่าด้วยการจัดตั้งองค์กรปกครองส่วนท้องถิ่นแต่ละประเภท ตรวจสอบติดตามกลุ่มผู้บริหารท้องถิ่นและสมาชิกสภาท้องถิ่นที่มีพฤติกรรมเข้าข่ายผู้มีอิทธิพล โดยมีลักษณะการใช้อำนาจหน้าที่ในตำแหน่งเอารัดเอาเปรียบหรือทำให้ประชาชนเดือดร้อน หากตรวจพบให้พิจารณาดำเนินการตามอำนาจหน้าที่ด้วยความรวดเร็วและเด็ดขาด และรายงานผลการตรวจสอบ พร้อมทั้งปัญหาอุปสรรคให้กรมส่งเสริมการปกครองท้องถิ่นทราบ ในการนี้ กรมส่งเสริมการปกครองท้องถิ่นได้ศึกษาวิเคราะห์ปัญหาอุปสรรคในการตรวจสอบติดตามกลุ่มผู้บริหารท้องถิ่นและสมาชิกสภาท้องถิ่นที่มีพฤติกรรมเข้าข่ายผู้มีอิทธิพล แล้วจัดทำมาตรการที่ใช้บังคับกับผู้บริหารท้องถิ่นและสมาชิกสภาท้องถิ่นที่มีพฤติกรรมเข้าข่ายผู้มีอิทธิพล เพื่อให้ผู้ว่าราชการจังหวัดและนายอำเภอใช้เป็นแนวทางในการขับเคลื่อนนโยบายจัดระเบียบสังคม ปราบปรามผู้มีอิทธิพล ให้มีประสิทธิภาพชัดเจน และเป็นมาตรฐานเดียวกันทั่วทั้งประเทศ

๖ บริการประชาชนแบบ one stop service

๖.๑ การขับเคลื่อนนโยบาย One Stop Service ยกระดับการให้บริการ เพื่อมุ่งสู่รัฐบาลดิจิทัล

ดำเนินการขับเคลื่อนนโยบาย One Stop Service ยกระดับการให้บริการ เพื่อมุ่งสู่รัฐบาลดิจิทัล ประกอบด้วย ๕ แนวทาง ดังนี้

๑ **การให้บริการแบบเบ็ดเสร็จ ณ จุดเดียว (One Stop Service)** ยกระดับศูนย์ดำรงธรรม ให้เป็นศูนย์บริการแบบเบ็ดเสร็จ (OSS) โดยให้คำแนะนำ/ให้บริการภาครัฐในรูปแบบดิจิทัลแก่ประชาชน จำนวน ๘,๘๐๓ แห่ง โดยแบ่งเป็น ศูนย์ดำรงธรรมจังหวัด จำนวน ๗๖ แห่ง ศูนย์ดำรงธรรมอำเภอ จำนวน ๘๗๘ แห่ง และองค์กรปกครองส่วนท้องถิ่น จำนวน ๗,๘๔๙ แห่ง

๒ **การพัฒนาแพลตฟอร์มดิจิทัลสำหรับการให้บริการประชาชนในรูปแบบ e-Service** อาทิ Application ThaID โดยกรมการปกครอง, Application LandsMap และสำนักงานที่ดินอิเล็กทรอนิกส์ต่างสำนักงานแบบออนไลน์ โดยกรมที่ดิน และการพัฒนาการให้บริการในรูปแบบ ดิจิทัลของหน่วยงานในรัฐวิสาหกิจ โดยพัฒนาการให้บริการ e-service จำนวน ๔๗ งานบริการ

๓ **การผลักดันหน่วย/ศูนย์บริการประชาชนในสังกัดกระทรวงมหาดไทยให้ได้รับการรับรอง มาตรฐานศูนย์ราชการสะดวก (GECC)** ปัจจุบันมีหน่วยบริการในสังกัดกระทรวงมหาดไทย เตรียมความพร้อมให้ศูนย์บริการประชาชนในการสมัคร GECC รวม ๙,๔๑๐ แห่ง คิดเป็นร้อยละ ๙๘.๔๗ และมีศูนย์บริการในสังกัดกระทรวงมหาดไทยได้รับรางวัล GECC เพิ่มขึ้น จำนวน ๒๘๕ ศูนย์

๔ **การให้บริการประชาชนในรูปแบบศูนย์บริการร่วม (Service Link)** จำนวน ๓๗ แห่ง ในพื้นที่ ๒๒ จังหวัด

๕ **การพัฒนา/ปรับปรุงกระบวนการในงานบริการประชาชน** โดยการลดขั้นตอนระยะเวลา ให้เป็นระบบดิจิทัล โดยนำเทคโนโลยีดิจิทัลที่ทันสมัยมาใช้ในการปฏิบัติราชการ ๗๙ งาน และพัฒนา งานบริการเป็น e-Service ๒๑ งาน โดยสามารถเพิ่มยกระดับแพลตฟอร์มที่ใช้งานอยู่ในปัจจุบัน ให้มีประสิทธิภาพมากยิ่งขึ้นโดยมีผู้เข้ารับบริการจำนวนทั้งสิ้น ๓๗,๒๓๕,๓๐๗ คน

๖.๒ การดำเนินงานของศูนย์ดำรงธรรม

๑) ศูนย์ดำรงธรรมกระทรวงมหาดไทยและศูนย์ดำรงธรรมจังหวัด ดำเนินการรับเรื่องราวความเดือดร้อนของประชาชนในทุกเรื่อง ตลอด ๒๔ ชั่วโมง และประสานเร่งรัด ติดตามการดำเนินงานแก้ไขปัญหาเรื่องราวร้องทุกข์ ให้คำปรึกษาแนะนำกับประชาชน ประสานการไกล่เกลี่ยข้อพิพาท ส่งเสริม สนับสนุนการพัฒนาประสิทธิภาพและแก้ไขปัญหาให้กับประชาชน โดยผลการดำเนินงานศูนย์ดำรงธรรมกระทรวงมหาดไทย สะสมทั้งปีงบประมาณ พ.ศ. ๒๕๖๗ มีเรื่องร้องเรียนร้องทุกข์ และแก้ไขปัญหาจนยุติ ดังนี้

๑ แจ้งเบาะแสการกระทำความผิด ๓,๗๔๐ เรื่อง/ยุติ ๓,๕๙๓ เรื่อง
๒ ปัญหาความเดือดร้อน ๘,๔๒๙ เรื่อง/ยุติ ๗,๙๓๖ เรื่อง
๓ ร้องเรียนหน่วยงานและเจ้าหน้าที่รัฐ ๔,๑๒๑ เรื่อง/ยุติ ๓,๘๐๙ เรื่อง
๔ ปัญหาที่ดินทำกิน ๑,๘๙๒ เรื่อง/ยุติ ๑,๗๒๖ เรื่อง
๕ ขอความช่วยเหลือ ๑๒,๘๖๕ เรื่อง/ยุติ ๑๒,๓๑๒ เรื่อง
๖ บัตรสนเท่ห์ ๕๓๗ เรื่อง/ยุติ ๔๙๘ เรื่อง
๗ เรื่องอื่น ๆ ๕,๐๒๑ เรื่อง/ยุติ ๕,๐๐๗ เรื่อง

รวมมีเรื่องรับเข้าทั้งสิ้น ๓๖,๖๐๕ เรื่อง ยุติเรื่องได้ ๓๔,๘๘๑ เรื่อง คิดเป็นร้อยละ ๙๕.๒๙

๒) ศูนย์ดำรงธรรมอำเภอ ดำเนินการรับเรื่องร้องเรียน ร้องทุกข์และแก้ไขปัญหาความเดือดร้อนของประชาชน ให้คำปรึกษารับเรื่องปัญหาความต้องการและข้อเสนอแนะของประชาชน โดยให้ทุกส่วนราชการในอำเภอ ไม่ว่าจะเป็นหน่วยราชการในอำเภอ หน่วยราชการภูมิภาค และหน่วยราชการท้องถิ่น รวมทั้ง กำนัน ผู้ใหญ่บ้าน ผู้ช่วยผู้ใหญ่บ้าน และคณะกรรมการ หมู่บ้าน อาสาสมัครหมู่บ้าน (อสม.) ภาคประชาชน ร่วมกัน แก้ไขปัญหาความเดือดร้อนต่าง ๆ ของประชาชน โดยเน้น การปฏิบัติการในเชิงรุก รวมถึงให้บริการข้อมูลข่าวสารทางราชการที่ถูกต้อง รวดเร็ว โดยมีผลการดำเนินงาน ในปีงบประมาณ พ.ศ. ๒๕๖๗ ดังนี้

๑ รับเรื่องร้องเรียน ๗,๖๔๓ เรื่อง
๒ ดำเนินการแล้ว ๖,๘๓๓ เรื่อง (ร้อยละ ๘๙.๔)
๓ อยู่ระหว่างดำเนินการ ๘๑๐ เรื่อง (ร้อยละ ๑๐.๖)

ประชาชนในพื้นที่ได้รับการแก้ไขปัญหาความเดือดร้อนจากศูนย์ดำรงธรรมอำเภอครอบคลุมทั้ง ๘๗๘ อำเภอ รวมถึงปัญหาความเดือดร้อนของประชาชนได้รับการแก้ไขอย่างเป็นธรรม ทำให้สังคมมีความสงบสุขภายใต้กฎหมายที่เท่าเทียมกัน และลดข้อขัดแย้งภายในหมู่บ้านชุมชนลดลง

๖.๓ การพัฒนาแพลตฟอร์มดิจิทัล สำหรับการให้บริการประชาชนในรูปแบบ e-Service

ดำเนินการพัฒนาแพลตฟอร์มดิจิทัลสำหรับการให้บริการประชาชนในรูปแบบ e-Service ประกอบด้วย ๓ แพลตฟอร์ม ดังนี้

๑) แอปพลิเคชัน “SmartLands”

(กรมที่ดิน) พัฒนาระบบสารสนเทศในรูปแบบ Mobile Application ภายใต้ชื่อ “SmartLands แอปเดียวจบครบทุกเรื่องที่ดิน” รวบรวมช่องทางการเข้าถึงข้อมูลและบริการของกรมที่ดินไว้ที่จุดเดียว (Department of Lands Portal : DOL Portal) เพื่ออำนวยความสะดวก ลดขั้นตอน ประหยัดเวลาและค่าใช้จ่ายให้กับประชาชน และตอบสนองการใช้ชีวิตวิถีใหม่ตามแนวทาง New Normal โดยนำเทคโนโลยีดิจิทัลมาใช้ เพื่อให้ประชาชนได้รับข้อมูลข่าวสารและการให้บริการของกรมที่ดิน SmartLands Application ที่รวดเร็ว จำนวน ๑๗ บริการ และมียอดดาวน์โหลด จำนวน ๓๗๒,๕๐๗ ครั้ง

๒) โครงการบูรณาการทะเบียนทรัพย์สิน (LTAX ONLINE)

แอปโครงการบูรณาการทะเบียนทรัพย์สิน (LTAX ONLINE) (กรมส่งเสริมการปกครองท้องถิ่น) โปรแกรมแผนที่ภาษี และทะเบียนทรัพย์สิน และจัดเก็บภาษีที่ดินและสิ่งปลูกสร้าง และภาษีป้าย ซึ่งองค์กรปกครองส่วนท้องถิ่น สามารถใช้งานได้ผ่านระบบ (LTAX ONLINE) ผลการดำเนินงานระหว่างเดือนกรกฎาคม - กันยายน ๒๕๖๗ สามารถส่งเสริมและสนับสนุนให้เข้าใช้งานผ่านระบบ จำนวน ๖,๖๙๙ แห่ง จากทั้งหมด จำนวน ๗,๗๗๒ แห่ง และการเชื่อมโยงระบบการชำระภาษีผ่านแอปพลิเคชัน “ทางรัฐ” ดำเนินการนำร่องกับเมืองพัทยา ในปีงบประมาณ พ.ศ. ๒๕๖๗ ซึ่งในส่วนขององค์กรปกครองส่วนท้องถิ่น คาดว่าจะดำเนินการเชื่อมโยงในปีงบประมาณถัดไป

๓) แอปพลิเคชัน “ThaID”

แอปพลิเคชัน “ThaID” กรมการปกครอง ส่งเสริมการใช้งานแอปพลิเคชัน ThaID ส่งเสริมให้ภาครัฐและเอกชนนำระบบ ThaID ไปใช้งานมากขึ้น และพัฒนาแอปพลิเคชันให้สามารถใช้งานบริการทางทะเบียนได้มากขึ้น โดยมีผู้ดาวน์โหลดแอปพลิเคชัน จำนวน ๒๔,๖๑๖,๒๔๔ ครั้ง มีผู้ลงทะเบียนจำนวน ๑๙,๕๓๔,๑๖๐ คน และมีส่วนราชการ หน่วยงานของรัฐ และเอกชน นำระบบการพิสูจน์และยืนยันตัวตนทางดิจิทัลผ่านแอปพลิเคชัน “ThaID” หรือ “ไทยดี” ไปใช้ยืนยันตัวตน ในการให้บริการ ได้รับอนุญาตแล้ว จำนวน ๓๗๓ หน่วยงาน และใช้งานในระบบแล้ว จำนวน ๔๕ หน่วยงาน รวมถึงนำเสนอโครงการ “ThaID” ง่าย ๆ แค่ปลายนิ้ว เป็นของขวัญปีใหม่ของกระทรวงมหาดไทยเพื่อมอบให้ประชาชน ประจำปี พ.ศ. ๒๕๖๗ สามารถใช้แอปพลิเคชัน “ThaID” แทนบัตรประชาชน ณ สำนักทะเบียนทุกแห่งทั่วประเทศจำนวน ๑๒ งานบริการ มีประชาชนเข้าใช้บริการออนไลน์ของแอปพลิเคชัน ThaID ดังนี้ การย้ายทะเบียนบ้านด้วยตนเอง จำนวน ๒๐๔,๑๙๒ รายการ การคัดรับรองเอกสาร จำนวน ๑,๒๙๒,๖๔๑ รายการ

๗ อำนวยความสะดวกและดูแลความปลอดภัยนักท่องเที่ยว

๗.๑ อำนวยความสะดวกและดูแลความปลอดภัยนักท่องเที่ยวขององค์กรปกครองส่วนท้องถิ่น

ยกระดับสิ่งอำนวยความสะดวกในทุก ๆ ด้าน สร้างความปลอดภัยในชีวิตและทรัพย์สินให้แก่ นักท่องเที่ยว อาทิ การปรับปรุงโครงสร้างพื้นฐาน ได้แก่ ถนน ไฟฟ้า ประปา การจัดการขยะ พัฒนา ระบบความปลอดภัย ได้แก่ CCTV ไฟฟ้าส่องสว่าง อุปกรณ์กู้ชีพ การประชาสัมพันธ์แหล่งท่องเที่ยว ได้แก่ ป้ายประชาสัมพันธ์ ประชาสัมพันธ์ทางออนไลน์ และการจัดทำแผนพัฒนาท้องถิ่น โดยมีองค์กรปกครองส่วนท้องถิ่นที่ขับเคลื่อนนโยบาย จำนวน ๗,๐๒๖ แห่ง และขับเคลื่อนการอำนวยความสะดวก และดูแลความปลอดภัยนักท่องเที่ยวแล้วในพื้นที่แหล่งท่องเที่ยว จำนวน ๙,๙๒๙ แห่ง

๗.๒ อำนวยความสะดวกและดูแลความปลอดภัยนักท่องเที่ยวของกรมป้องกันและบรรเทาสาธารณภัย

๑) เฝ้าระวังและแจ้งเตือนภัย โดยแจ้งเตือนภัยไปยังประชาชน/นักท่องเที่ยว ผ่านช่องทางการแจ้งเตือน ได้แก่ หอเตือนภัย (แจ้งเตือนภัย ๕ ภาษา ไทย อังกฤษ เยอรมัน จีน และญี่ปุ่น) ป้ายบอกทางอพยพสถานีถ่ายทอดสัญญาณเตือนภัย สื่อสังคมออนไลน์ Line Alert, Facebook แอปพลิเคชัน “Thai Disaster Alert” และบริการโทรศัพท์เคลื่อนที่ AIS True ส่งข้อความแจ้งเตือนภัย ล่วงหน้า ผ่านโทรศัพท์มือถือ (SMS) เพื่อให้ประชาชนในพื้นที่เสี่ยงภัยได้รับข้อมูลการแจ้งเตือนภัย เพื่อให้สามารถเตรียมพร้อมรับมือสถานการณ์อย่างทันท่วงที

๒) ป้องกันและลดอุบัติเหตุทางถนน โดยดำเนินโครงการบูรณาการเพื่อเสริมสร้างประสิทธิภาพการป้องกันและลดอุบัติเหตุทางถนนในระดับพื้นที่ เพื่อสร้างความรู้ ความเข้าใจ ส่งเสริมวัฒนธรรมความปลอดภัยและวินัยจราจรในการใช้รถใช้ถนนอย่างปลอดภัย ให้กับคนในพื้นที่ ๑๓ จังหวัด ได้แก่ จังหวัดสกลนคร กาฬสินธุ์ บุรีรัมย์ เลย มหาสารคาม อุตรดิตถ์ พิษณุโลก ชุมพร หนองคาย ระนอง นครพนม สระบุรี และจังหวัดยโสธร จำนวน ๑๖๐ อำเภอ มีผู้เข้าร่วมโครงการทั้งสิ้น จำนวน ๑๖,๘๒๐ คน

๗.๓ การตรวจตรา และเฝ้าระวังสถานบริการ

ชุดปฏิบัติการพิเศษฝ่ายปกครองระดับจังหวัดและระดับอำเภอดำเนินการตรวจตราและเฝ้าระวังสถานบริการว่ามีการลักลอบการเล่นการพนัน ยาเสพติด การจำหน่ายบุหรี่/สุราผิดกฎหมาย การค้าประเวณี การกระทำที่เข้าข่ายเกี่ยวกับการค้ามนุษย์หรือไม่ เพื่อรักษาความปลอดภัย ให้แก่นักท่องเที่ยว อย่างน้อยเดือนละ ๒ ครั้ง มีผลการดำเนินการจับกุมการกระทำความผิดที่เกี่ยวกับสถานบริการ จำนวนทั้งสิ้น ๑,๒๘๖ คดี รวมถึงได้รับการตรวจตราและเฝ้าระวัง เพื่อรักษาความปลอดภัยให้แก่นักท่องเที่ยวครอบคลุมทั้ง ๗๖ จังหวัด ๘๗๘ อำเภอ เรียบร้อยแล้ว

๗.๔ ชุดเฉพาะกิจอาสารักษาดินแดนท่องเที่ยว (ฉก.อส.ท่องเที่ยว)

จัดตั้งชุดเฉพาะกิจอาสารักษาดินแดนท่องเที่ยว (ฉก.อส.ท่องเที่ยว) ในพื้นที่ท่องเที่ยว ๑๔ จังหวัด (จังหวัดชลบุรี ระยอง ตราด เพชรบุรี ประจวบคีรีขันธ์ พังงา กระบี่ สุราษฎร์ธานี ภูเก็ต สงขลา สตูล เชียงใหม่ เชียงราย และจังหวัดแม่ฮ่องสอน) เพื่อปฏิบัติภารกิจรักษาความปลอดภัยและอำนวยความสะดวกแก่นักท่องเที่ยว ด้วยการจัดชุดลาดตระเวนในพื้นที่ล่อแหลมต่อการเกิดเหตุ การจัดตั้งจุดเฝ้าระวัง/รับแจ้งเหตุ และให้บริการข้อมูลต่าง ๆ แก่นักท่องเที่ยว นักท่องเที่ยวในพื้นที่ ๑๔ จังหวัด ได้รับการรักษาความปลอดภัย และอำนวยความสะดวกในการท่องเที่ยว กว่า ๒,๑๙๑,๒๖๑ คน

๘ การส่งเสริมเศรษฐกิจฐานราก การผลิต การตลาด และการจำหน่าย

๘.๑ โครงการหนึ่งตำบล หนึ่งผลิตภัณฑ์ (OTOP)

พัฒนายกระดับผลิตภัณฑ์ OTOP ให้มีคุณภาพได้มาตรฐาน ได้แก่ พัฒนาผู้ประกอบการชุมชน พัฒนาผลิตภัณฑ์ชุมชน และส่งเสริมช่องทางการตลาดแก่ผู้ผลิต โดยจัดกิจกรรมส่งเสริมช่องทางการตลาด OTOP ๗๐,๒๖๙ ครั้ง อาทิ การจัดงาน OTOP City 2023 การจัดงาน OTOP Midyear 2024 การจัดงาน OTOP ศิลปาชีพประทีปไทย OTOP หลอมดวงใจด้วยพระบารมี การจัดงาน OTOP ภูมิภาค ตลาดนัดคนไทยยิ้มได้ การจัดงาน OTOP To The World การจัดงาน OTOP TO THE TOWN ตลาดอะเมซิ่ง ของกินของใช้ จัดสรรพื้นที่เว็บไซต์ (http://www.otoptoday.com) และ Facebook OTOP Today และร่วมมือกับ TIKTOK Thailand อบรมให้ความรู้ผู้ประกอบการในการไลฟ์สตรีม และขายสินค้าผ่าน TikTok Shop จำนวน ๑,๐๑๘ ราย เพื่อประชาสัมพันธ์และจำหน่ายสินค้ากระตุ้นยอดขายและสนับสนุนช่องทางการตลาดแก่ผู้ผลิต ผู้ประกอบการ OTOP และจัดกิจกรรมพัฒนาศักยภาพโดยการเพิ่มศักยภาพผู้ผลิต ผู้ประกอบการ OTOP ๔,๘๑๘ ราย พัฒนาคุณภาพและมาตรฐานผลิตภัณฑ์ OTOP ๓,๘๒๐ ผลิตภัณฑ์ และพัฒนาเศรษฐกิจฐานรากด้วยภาคีเครือข่าย ๗๖ จังหวัด เพื่อพัฒนาชุมชน ผู้ประกอบการ และบุคลากรด้านการท่องเที่ยว ให้มีความพร้อมในการรองรับการขยายตัวของการท่องเที่ยว รวมทั้งส่งเสริมการมีส่วนร่วมของชุมชนและประชาชนในการพัฒนาการท่องเที่ยวในพื้นที่ เพื่อสื่อสารและประชาสัมพันธ์อัตลักษณ์เอกลักษณ์ของภูมิปัญญาไทยสู่การพัฒนา และต่อยอดผลิตภัณฑ์ในการขับเคลื่อน Soft Power ของประเทศไทย โดยมียอดการจำหน่ายสินค้าหนึ่งตำบลหนึ่งผลิตภัณฑ์ ประจำปีงบประมาณ พ.ศ. ๒๕๖๗ รวมทั้งสิ้น ๓๒๙,๐๗๐,๙๘๒,๔๒๔ บาท มีผลิตภัณฑ์ทั้งหมด ๒๔๐,๓๐๔ ผลิตภัณฑ์ และมีผู้ประกอบการทั้งหมด ๑๐๓,๖๖๘ ราย

๘.๒ ส่งเสริมสนับสนุนการสวมใส่ผ้าไทย

สมเด็จพระเจ้าลูกเธอ เจ้าฟ้าสิริวัณณวรีนารีรัตนราชกัญญา ทรงมีแนวพระดำริ **"ผ้าไทยใส่ให้สนุก"** คือ ความสุข ที่ได้เลือกใช้ศิลปหัตถกรรมไทย เพื่อให้รายได้กลับสู่ชุมชน นำมาซึ่งการสร้างงาน สร้างรายได้สร้างชีวิตที่ดีให้กับ ผู้ผลิตผู้ประกอบการ ส่งเสริมช่องทางการตลาดมาอย่างต่อเนื่อง โดยมีการขับเคลื่อนมากกว่า ๑๕ โครงการ อาทิ พัฒนาผู้นำการเปลี่ยนแปลงภูมิปัญญาชุมชนไทย จำนวน ๔ จุด พัฒนาผลิตภัณฑ์งานหัตถกรรมชุมชน **"จักสาน"** สู่ตลาดสากล พัฒนาผลิตภัณฑ์ OTOP ประเภทผ้าและงานหัตถกรรม (Coaching) ผ้าลายพระราชทาน **"ผ้าลายสิริวชิราภรณ์"** และ **"ผ้าลายดอกรักราชกัญญา"** และ Silk Festival 2023 สู่การพัฒนาที่ยั่งยืน โครงการ Ethnic Model ผ้าชาติพันธุ์ นักออกแบบผ้าไทยใส่ให้สนุกรุ่นใหม่ ๒๕๖๗ ส่งเสริมการพัฒนาผลิตภัณฑ์ผ้าไทยให้เป็นมิตรกับสิ่งแวดล้อม และจัดทำหนังสือ Thai Textiles Trend Book Spring/Summer 2025 ส่งผลให้เกิดกระแสนิยมสินค้าไทยอย่างต่อเนื่อง โดยเฉพาะผ้าไทย ซึ่งผลิตจากชุมชน และแฝงไว้ด้วยภูมิปัญญาท้องถิ่น ทำให้สามารถแข่งขันได้ในตลาดภายในประเทศ และเป็นที่รู้จักในตลาดต่างประเทศ โดยมีกลุ่มที่ได้รับประโยชน์โดยตรง ๒๓,๒๓๖ กลุ่ม และสมาชิกได้รับประโยชน์โดยตรง ๒๙๘,๕๙๖ ครอบครัว โดยมียอดจำหน่ายผ้าไทยในปีงบประมาณ พ.ศ. ๒๕๖๗ รวมทั้งสิ้น ๒๑,๖๑๓,๘๘๔,๙๓๙ บาท และมีผลรวมจำหน่ายผ้าไทย จากปี ๒๕๖๓ - ๒๕๖๗ รวมทั้งสิ้น ๗๗,๕๑๒,๘๗๙,๘๙๖ บาท

๘.๓ โครงการสนับสนุนและส่งเสริมการตลาดให้แก่สินค้าไทย

สนับสนุนสินค้าประมงไทยจำหน่ายให้แก่ธุรกิจร้านอาหาร และโรงงาน ขยายความร่วมมือกับบริษัทผู้ส่งออก เพื่อคัดเลือกสินค้าจากศูนย์แสดงสินค้าขององค์การตลาด ส่งออกไปยังสาธารณรัฐประชาชนจีน โดยมีสินค้าเป้าหมายที่คาดว่าเป็นที่ต้องการประมาณ ๒๐ ตราสินค้า โดยส่วนใหญ่เป็นสินค้าเกษตรแปรรูป และมีการขยายความร่วมมือไปยังส่วนราชการต่าง ๆ ในการเปิดพื้นที่ รองรับการระบายผลผลิตทางการเกษตร เพื่อให้เป็นไปตามนโยบายกระตุ้นเศรษฐกิจของรัฐบาล

๙ การแก้ปัญหายาเสพติด

๙.๑ การขับเคลื่อนการดำเนินการแก้ไขปัญหายาเสพติด

ลงนามบันทึกข้อตกลงความร่วมมือ (MOU) การป้องกันและแก้ไขปัญหายาเสพติด ระหว่าง ๓ กระทรวง ประกอบด้วย กระทรวงมหาดไทย กระทรวงศึกษาธิการ และกระทรวงการอุดมศึกษา วิทยาศาสตร์ วิจัย และนวัตกรรม เพื่อสร้างการมีส่วนร่วม ความตระหนักถึงโทษของยาเสพติด และยินยอมเข้าร่วมกิจกรรมการป้องกันยาเสพติดของบุคลากร ๓ กระทรวง รวมถึงเด็กและเยาวชนในสถานศึกษาด้วยความสมัครใจ ในส่วนของกระทรวงมหาดไทยได้กำหนดแนวทางการป้องกันและแก้ไขปัญหายาเสพติดผ่าน ๘ มาตรการสำคัญ ได้แก่

๑ มาตรการ Re X-ray ทบทวนบัญชีรายชื่อและสำรวจผู้ป่วยจิตเวช ผู้เสพ/ผู้ติด และผู้ค้ายาเสพติดเพิ่มเติม

๒ มาตรการประชาสัมพันธ์และสร้างการมีส่วนร่วมของประชาชน ให้จังหวัดและอำเภอบูรณาการร่วมกับหน่วยงานที่เกี่ยวข้อง และ ๗ ภาคีเครือข่ายในการสร้างการรับรู้ถึงมาตรการป้องกันและแก้ไขปัญหายาเสพติดในพื้นที่

๓ มาตรการป้องกัน

๔ มาตรการปราบปราม

๕ มาตรการบำบัดรักษา

๖ มาตรการฟื้นฟูสภาพทางสังคม

๗ การติดตามและประเมินผล

๗ การยกย่องเชิดชูเกียรติ

การดำเนินการป้องกันและแก้ไขปัญหายาเสพติดในระยะเร่งด่วน (Quick Win) มีผลการ Re X-ray และดำเนินการทั่วประเทศ ดังนี้ พบผู้ป่วยจิตเวช จำนวน ๒๖,๗๘๙ คน ดำเนินการแล้ว ๒๑,๕๙๐ คน พบผู้เสพจำนวน ๑๙๕,๑๘๘ คน ดำเนินการแล้ว ๑๕๔,๑๓๑ คน พบผู้ค้า ๔๖,๙๒๐ คน ดำเนินการแล้ว ๔๒,๐๘๒ คน

๙.๒ กองทุนแม่ของแผ่นดิน

เสริมสร้างความเข้มแข็งของกองทุนแม่ของแผ่นดิน โดยมีเป้าหมาย คือ **"การป้องกันและแก้ไขปัญหายาเสพติดให้ได้ผลอย่างยั่งยืนด้วยพลังสามัคคีของชาวบ้าน ให้พึ่งพาตนเองบนพื้นฐานของทุนทางสังคมที่มีอยู่และต่อยอดไปสู่การแก้ไขปัญหาที่ยั่งยืนด้วยหลักปรัชญาของเศรษฐกิจพอเพียง"** โดยการสนับสนุนจังหวัดและอำเภอจัดตั้งกองทุนแม่ของแผ่นดินภาคประชาชน นำรูปแบบและแนวทางไปดำเนินการให้ครบทุกหมู่บ้าน เพื่อทำกิจกรรมรณรงค์ป้องกันและแก้ไขปัญหายาเสพติดให้ครอบคลุมทุกหมู่บ้านทั่วประเทศ การจัดประชุมคณะกรรมการเครือข่ายกองทุนแม่ของแผ่นดินระดับจังหวัดและอำเภอ เพื่อสร้างความรู้ความเข้าใจในการดำเนินงานกระบวนการกองทุนแม่ของแผ่นดิน จัดทำแผนปฏิบัติการการขับเคลื่อนกิจกรรมในการป้องกันและแก้ไขปัญหายาเสพติด รวมทั้งดำเนินกิจกรรมหนุนเสริมสัมมาชีพชุมชนแก่กลุ่มเสี่ยงหรือผู้ผ่านการบำบัด โดยมีผลการดำเนินงาน ดังนี้

๑ มีหมู่บ้านกองทุนแม่ของแผ่นดิน จำนวน ๒๔,๙๖๗ หมู่บ้าน

๒ จัดตั้งหมู่บ้านต้นกล้ากองทุนแม่ของแผ่นดิน จำนวน ๙๒๑ หมู่บ้าน

๓ หมู่บ้านกองทุนแม่ของแผ่นดินดีเด่นระดับจังหวัด จำนวน ๗๖ แห่ง รวมสะสมทั้งสิ้น จำนวน ๒๒๘ แห่ง

๔ หนุนเสริมสัมมาชีพชุมชนแก่เยาวชนกลุ่มเสี่ยง หรือผู้ผ่านการบำบัด จำนวน ๗๖๐ คน รวมสะสมทั้งสิ้น จำนวน ๒,๖๔๓ คน

๕ ยอดรวมเงินกองทุนแม่ของแผ่นดิน จำนวน ๕๔๑,๔๔๑,๔๕๘ บาท
(ทุนศักดิ์สิทธิ์ จำนวน ๑๙๙,๘๖๔,๐๐๐ บาท ทุนศรัทธาและทุนปัญญา จำนวน ๓๔๑,๕๗๗,๔๕๘ บาท)

๖ คณะกรรมการ จำนวน ๒๔๓,๒๘๑ คน

๗ ครัวเรือนสมาชิก จำนวน ๒,๔๘๕,๓๒๗ ครัวเรือน

๑๐ สนับสนุนการพัฒนาระบบสาธารณสุขปฐมภูมิและการเตรียมความพร้อมท้องถิ่นเพื่อรองรับสังคมผู้สูงอายุ

๑๐.๑ การสนับสนุนการพัฒนาระบบสาธารณสุขปฐมภูมิ

ลงนามบันทึกข้อตกลงความร่วมมือ (MOU) เพื่อขับเคลื่อนการผลิตแพทย์และทีมนวัตกรรมสุขภาพเพื่อเวชศาสตร์ครอบครัวตอบสนองต่อระบบสุขภาพปฐมภูมิทั่วไทย ระหว่าง ๔ กระทรวง ประกอบด้วย กระทรวงสาธารณสุข กระทรวงมหาดไทย กระทรวงการอุดมศึกษา วิทยาศาสตร์ วิจัย และนวัตกรรม และกระทรวงศึกษาธิการ เป็นการมุ่งเน้นการพัฒนาระบบบริการปฐมภูมิ ซึ่งเป็นระบบบริการสุขภาพด่านแรกที่ดูแลสุขภาพประชาชนในท้องถิ่น เพื่อให้สามารถเข้าถึงบริการสุขภาพได้อย่างทั่วถึง ซึ่งต้องอาศัยความร่วมมือจากหลายภาคส่วนร่วมผลักดันการดำเนินงานให้ประสบผลสำเร็จ สามารถขับเคลื่อนการดูแลสุขภาพอนามัยของประชาชนได้ทั่วประเทศ โดยวางแผนผลิตบุคลากร ๙ สาขาวิชาชีพ เป็นระยะเวลา ๑๐ ปี (ปีการศึกษา ๒๕๖๘ - ๒๕๗๗)

ร่วมมือกับสมาคมองค์การบริหารส่วนจังหวัด และองค์การบริหารส่วนจังหวัดปราจีนบุรีจัดกิจกรรมยกระดับการพัฒนาระบบสาธารณสุขปฐมภูมิ สถานีอนามัยเฉลิมพระเกียรติ ๖๐ พรรษานวมินทราชินี และโรงพยาบาลส่งเสริมสุขภาพตำบล (รพ.สต.) วางกรอบทิศทางขับเคลื่อนการพัฒนาระบบสุขภาพปฐมภูมิของหน่วยบริการสาธารณสุข ในสังกัดองค์กรปกครองส่วนท้องถิ่น ประกอบด้วย พัฒนางานสาธารณสุข พัฒนาโครงสร้างกรอบอัตรากำลัง พัฒนาปรับปรุงโครงสร้างอาคาร สถานที่ วัสดุ ครุภัณฑ์ พัฒนาระบบงบประมาณการเงินและบัญชี ยกระดับการให้บริการชุดสิทธิประโยชน์ตามพระราชบัญญัติหลักประกันสุขภาพแห่งชาติ พ.ศ. ๒๕๔๕ และยกระดับมาตรฐานการรักษา/การดูแลสุขภาพของคนทุกช่วงวัยในท้องถิ่น

๑๐.๒ การเตรียมความพร้อมท้องถิ่นรองรับสังคมผู้สูงอายุ

ร่วมกับหน่วยงาน ภาคีเครือข่ายดำเนิน โครงการขับเคลื่อนแผนรองรับสังคมสูงวัยเพื่อวางกรอบแนวทางในการส่งเสริมและพัฒนาคุณภาพชีวิตของประชาชนทุกช่วงวัยได้อย่างมีประสิทธิภาพ โดยปรับปรุงแก้ไข (ร่าง) คู่มือขับเคลื่อนแผนรองรับสังคมสูงวัยขององค์กรปกครองส่วนท้องถิ่น จัดประชุมคณะทำงาน เพื่อขับเคลื่อนระบบรองรับสังคมสูงวัย และคณะกรรมการอำนวยการขับเคลื่อนระบบรองรับสังคมสูงวัย เพื่อพิจารณา (ร่าง) คู่มือขับเคลื่อนแผนรองรับสังคมสูงวัยขององค์กร ปกครองส่วนท้องถิ่น จัดทำคู่มือ ขับเคลื่อนแผนรองรับสังคมสูงวัยฉบับสมบูรณ์ ในรูปแบบ E-Book และ Infographic และจัดเวทีสาธารณะ เพื่อเผยแพร่คู่มือขับเคลื่อนแผนรองรับสังคมสูงวัยขององค์กรปกครองส่วนท้องถิ่น

๑๑ อากาศสะอาด

๑๑.๑ การดำเนินงานป้องกันและแก้ไขปัญหาไฟป่า หมอกควัน และฝุ่นละอองขนาดเล็ก ($PM_{2.5}$)

ร่วมกับหน่วยงานทุกภาคส่วนที่เกี่ยวข้องดำเนินงานป้องกันและแก้ไขปัญหาไฟป่า หมอกควันและฝุ่นละอองขนาดเล็ก ($PM_{2.5}$) โดยระดมสรรพกำลังทรัพยากร งบประมาณ เจ้าหน้าที่ เครื่องมือและเครื่องจักรกลด้านสาธารณภัย ในการร่วมภารกิจ **"ปฏิบัติการเปิดฟ้าใส"** เพื่อแก้ไขปัญหาสถานการณ์ไฟป่า หมอกควัน และฝุ่นละอองขนาดเล็ก ($PM_{2.5}$) อย่างเต็มศักยภาพ สนับสนุนการปฏิบัติในระดับพื้นที่ แบ่งออกเป็น

๑ ปฏิบัติการภาคพื้นดิน ได้แก่ การสนับสนุนรถดับไฟป่าพร้อมอุปกรณ์ รถบรรทุกน้ำ รถบรรทุกติดตั้งเครื่องสูบน้ำระยะไกล

๒ ปฏิบัติการทางอากาศ โดยเตรียมพร้อมอากาศยานปีกหมุน (ฮ.ปภ. ๓๒) เข้าร่วมปฏิบัติภารกิจดับไฟป่าร่วมกับหน่วยงานที่เกี่ยวข้อง เมื่อได้รับการร้องขอ อาทิ ภารกิจควบคุมไฟป่าพื้นที่ภาคเหนือ ภารกิจควบคุมไฟป่าพื้นที่จังหวัดกาญจนบุรี ประชุมถอดบทเรียนโดยมีผู้แทนจากหน่วยงานส่วนกลางที่ได้กำหนดแนวทางการขับเคลื่อนแก้ไขปัญหาในระดับนโยบาย เพื่อแลกเปลี่ยนเรียนรู้ และระดมความคิดเห็น รวมถึงรับทราบข้อเสนอแนะในการกำหนดแนวทางมาตรการในการแก้ไขปัญหาที่มีประสิทธิภาพและเป็นรูปธรรมในระยะต่อไป

๑๑.๒ แผนปฏิบัติการแก้ไขปัญหาฝุ่นละออง $PM_{2.5}$ ในพื้นที่กรุงเทพมหานคร ปี ๒๕๖๗ ภายใต้แผนปฏิบัติการขับเคลื่อนวาระแห่งชาติ “การแก้ไขปัญหามลพิษด้านฝุ่นละออง”

ดำเนินการตามแผนปฏิบัติการแก้ไขปัญหาฝุ่นละออง $PM_{2.5}$ ภายใต้แผนปฏิบัติการขับเคลื่อนวาระแห่งชาติ **“การแก้ไขปัญหามลพิษด้านฝุ่นละออง”** โดยบูรณาการการทำงานร่วมกับหน่วยงานที่เกี่ยวข้อง เพื่อควบคุมแหล่งกำเนิดมลพิษ และลดผลกระทบต่อสุขภาพอนามัยของประชาชน ด้วย ๓ มาตรการ เมื่อค่าฝุ่นละออง $PM_{2.5}$ อยู่ในช่วงต่าง ๆ ได้แก่ มาตรการติดตามเฝ้าระวัง มาตรการกำจัดต้นตอ และมาตรการป้องกันประชาชน โดยมีผลการตรวจสอบแหล่งกำเนิดมลพิษ ดังนี้

๑ สถานประกอบการ/โรงงาน ๒๖๙ แห่ง ตรวจสอบ ๒,๗๔๔ ครั้ง

๒ แพลนท์ปูน ๑๐๕ แห่ง ตรวจสอบ ๗๓๙ ครั้ง

๓ สถานที่ก่อสร้าง ๔๕๘ แห่ง ตรวจสอบ ๑,๘๔๕ ครั้ง

๔ ถมดิน/ท่าทราย ๑๘ แห่ง ตรวจสอบ ๓๘๑ ครั้ง

๕ ตรวจควันดำในสถานที่ต้นทาง ๙๑๘ คัน ไม่ผ่านและสั่งให้ปรับปรุงแก้ไข ๑ คัน

๖ ตรวจจับรถยนต์ปล่อยควันดำร่วมกับหน่วยงานที่เกี่ยวข้อง เรียกตรวจสอบ ๑๐๐,๙๙๖ คัน ออกคำสั่งห้ามใช้ ๗๓๔ คัน

๗ ตรวจรถโดยสารประจำทาง/ไม่ประจำทาง กรมการขนส่งทางบกเรียกตรวจสอบ ๑๕,๖๔๓ คัน พ่นห้ามใช้ ๒๘ คัน

๘ ตรวจรถบรรทุก โดยกรมการขนส่งทางบก เรียกตรวจสอบ ๔๓,๖๑๘ คัน พ่นห้ามใช้ ๑๘๒ คัน

ทั้งนี้ประชาชนสามารถติดตามสถานการณ์คุณภาพผ่านทางแอปพลิเคชันและเว็บไซต์ AIRBKK และ Facebook กรุงเทพมหานคร หรือสำนักสิ่งแวดล้อม กรุงเทพมหานคร รวมถึงจอแสดงผลบริเวณสถานีตรวจวัดคุณภาพอากาศ จอแสดงผลแบบเคลื่อนที่ และจอแสดงผลอัจฉริยะของสำนักงานตำรวจแห่งชาติ และช่องทาง Line alert เมื่อค่าฝุ่นเฉลี่ย ๒๔ ชั่วโมง มีค่า ๗๕.๑ มค.ก./ลบ.ม. ขึ้นไป มากกว่า ๕ เขต

๑๑.๓ บูรณาการแก้ไขปัญหาไฟป่า ตั้งเป้าลดปัญหา $PM_{2.5}$ ส่งเสริมอาชีพประชาชนในชุมชนเขตป่าอนุรักษ์ ให้อยู่ร่วมกันรักษาและฟื้นฟูทรัพยากรธรรมชาติอย่างยั่งยืน

ลงนามบันทึกข้อตกลงความร่วมมือ (MOU) ในการแก้ไขปัญหาไฟป่า ฝุ่นละออง $PM_{2.5}$ รวมทั้งส่งเสริมอาชีพประชาชนในชุมชนเขตป่าอนุรักษ์ ระหว่างกรมส่งเสริมการปกครองส่วนท้องถิ่นและกรมอุทยานแห่งชาติ สัตว์ป่า และพันธุ์พืช เพื่อให้ผู้ปฏิบัติงานทั้งสองหน่วยงานทำงานร่วมกันอย่างมีประสิทธิภาพมากยิ่งขึ้น อันจะเกิดประโยชน์ต่อทางราชการและพี่น้องประชาชนในท้องถิ่น โดยดำเนินงานในกิจกรรม ๔ ด้าน ประกอบด้วย

๑ ด้านการป้องกันและควบคุมไฟป่าในพื้นที่ป่าอนุรักษ์

๒ ด้านการป้องกันและแก้ไขปัญหาสัตว์ป่าที่ก่อให้เกิดผลกระทบหรือสร้างความเดือดร้อนต่อประชาชนในพื้นที่นอกเขตป่าอนุรักษ์

๓ ด้านการพัฒนาสาธารณูปโภคพื้นที่ และการพัฒนาส่งเสริมอาชีพหรือคุณภาพชีวิตของบุคคลที่อยู่อาศัยหรือทำกินในอุทยานแห่งชาติ เขตรักษาพันธุ์สัตว์ป่า และเขตห้ามล่าสัตว์

๔ ด้านการพัฒนาและการส่งเสริมอาชีพหรือคุณภาพชีวิตของบุคคลในชุมชน ที่เก็บหาหรือใช้ประโยชน์จากทรัพยากรธรรมชาติที่สามารถเกิดใหม่ทดแทนได้ เพื่อลดการพึ่งพาการใช้ทรัพยากรธรรมชาติ

ปัจจุบันเจ้าหน้าที่ขององค์กรปกครองส่วนท้องถิ่นที่ได้รับการแต่งตั้งให้เป็นพนักงานเจ้าหน้าที่ตามพระราชบัญญัติอุทยานแห่งชาติ พ.ศ. ๒๕๖๒ และพระราชบัญญัติสงวนและคุ้มครองสัตว์ป่า พ.ศ ๒๕๖๒ สามารถปฏิบัติงานด้านการป้องกันและควบคุมไฟป่าในเขตพื้นที่อุทยานแห่งชาติ เขตรักษาพันธุ์สัตว์ป่า และเขตห้ามล่าสัตว์ป่าภายในเขตพื้นที่รับผิดชอบ ตลอดจนการดำเนินการด้วยวิธีการใด ๆ เพื่อป้องกันภัยพิบัติอันเป็นสาธารณะซึ่งเกิดจากไฟป่า รวมถึงสามารถปฏิบัติงานด้านการแก้ไขปัญหาสัตว์ป่าคุ้มครองที่สร้างความเดือดร้อนแก่ประชาชนภายในเขตพื้นที่รับผิดชอบ

ผลการดำเนินงานที่สำคัญ

ตามแผนปฏิบัติราชการรายปี (พ.ศ. ๒๕๖๗)
ของกระทรวงมหาดไทย

ยุทธศาสตร์ที่

9 การเสริมสร้างความสงบเรียบร้อย และความมั่นคงภายใน

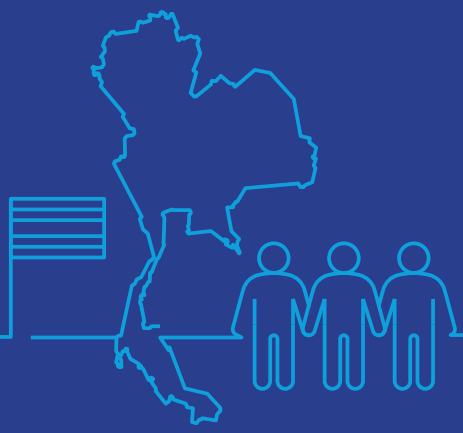

๑

โครงการส่งเสริมวิถีชีวิตแบบประชาธิปไตยเพื่อยกระดับคุณภาพชีวิตของประชาชน

ดำเนินโครงการตั้งแต่ ๑ ตุลาคม ๒๕๖๖ - ๓๐ กันยายน ๒๕๖๗ โดยจัดให้มีวิทยากรแกนนำต้นแบบประชาธิปไตยเพื่อยกระดับคุณภาพชีวิตของประชาชน จำนวน ๕๔๖ คน ในการทำหน้าที่ถ่ายทอดความรู้เกี่ยวกับหลักการสำคัญของวิถีประชาธิปไตย ๔ ด้าน ดังนี้

๑ การยึดหลักกฎหมาย ความมีเหตุผล และสันติวิธี

๒ การปฏิบัติตามเสียงข้างมาก รับฟังเสียงข้างน้อย

๓ ความรับผิดชอบและเสียสละเพื่อส่วนรวม

๔ การมีส่วนร่วมกิจกรรมทางสังคมและการเมือง

รวมทั้งสร้างการรับรู้บทบาท ภารกิจ และหน้าที่ของอาสาสมัครต้นแบบประชาธิปไตยประจำหมู่บ้าน (อสปช.)

อสปช. ร่วมกับคณะกรรมการบริหารอาสาสมัครต้นแบบประชาธิปไตยประจำหมู่บ้านจัดกิจกรรมส่งเสริมวิถีชีวิตแบบประชาธิปไตยเพื่อยกระดับคุณภาพชีวิตของประชาชน ในหมู่บ้านภายใต้กิจกรรม “๑ กิจกรรม ๑ เดือน ๑ หมู่บ้าน” จำนวน ๘๑๑,๕๒๕ กิจกรรม มีผู้เข้าร่วม จำนวน ๘,๗๖๒,๖๙๐ คน โดยมีหมู่บ้านที่ได้รับคัดเลือกให้เป็นหมู่บ้านต้นแบบประชาธิปไตยดีเด่นระดับจังหวัด จำนวน ๒๒๘ หมู่บ้าน จาก ๗๖ จังหวัด

๒ โครงการ “อำเภอ...จิตอาสา น้อมนำพาสังคมเป็นสุข”

รับสมัครจิตอาสาพระราชทาน ตั้งแต่วันที่ ๒๑ มิถุนายน ๒๕๖๐ - ๓๑ สิงหาคม ๒๕๖๗ มีจิตอาสาพระราชทาน รวมทั้งสิ้น จำนวน ๗,๒๓๕,๓๔๓ คน แยกเป็น ชาย ๓,๒๗๐,๑๔๓ คน หญิง ๓,๙๖๕,๒๐๐ คน เพื่อให้ประชาชนมีความรัก ความสามัคคี ตลอดจนมีความสำนึกรับผิดชอบต่อสาธารณะ มีความร่วมมือร่วมใจช่วยเหลือซึ่งกันและกันในการทำประโยชน์เพื่อส่วนรวมและสังคม ส่งผลให้ประเทศชาติมีความมั่นคงอย่างยั่งยืน โดยมีการจัดกิจกรรมจิตอาสาพระราชทานในส่วนภูมิภาค ตั้งแต่วันที่ ๑ ตุลาคม ๒๕๖๖ - ๓๐ กันยายน ๒๕๖๗ รวมทั้งสิ้น จำนวน ๙๕,๕๗๙ ครั้ง จิตอาสา จำนวน ๔,๘๐๙,๒๑๗ คน แบ่งเป็น ๓ ประเภท ประกอบด้วย

๑ ประเภทจิตอาสาพัฒนา จัดกิจกรรม จำนวน ๙๔,๓๖๙ ครั้ง จิตอาสา จำนวน ๔,๗๑๙,๗๐๗ คน

๒ ประเภทจิตอาสาภัยพิบัติ จัดกิจกรรม จำนวน ๑,๐๕๘ ครั้ง จิตอาสา จำนวน ๖๕,๙๗๘ คน

๓ ประเภทจิตอาสาเฉพาะกิจ จัดกิจกรรม จำนวน ๑๕๒ ครั้ง จิตอาสา จำนวน ๒๓,๕๓๒ คน

๓ โครงการเสริมสร้างความเข้มแข็งในการรักษาความสงบเรียบร้อยและป้องกันตนเองของประชาชนในหมู่บ้านจังหวัดชายแดนภาคใต้ ประจำปีงบประมาณ พ.ศ. ๒๕๖๗

จัดสรรงบประมาณให้หมู่บ้านในพื้นที่จังหวัดชายแดนภาคใต้ จำนวน ๑,๙๗๘ หมู่บ้าน เป็นค่าประกอบเลี้ยงอาหาร ค่าจัดซื้อเครื่องอุปโภคและบริโภค ค่าวัสดุอื่น ๆ ที่จำเป็น และน้ำมันเชื้อเพลิง จำนวน ๔๗๔,๒๔๐,๐๐๐ บาท เพื่อใช้ในการตรวจตระเวนรักษาความสงบและความปลอดภัย เฝ้าระวัง ดูแล และรักษาความสงบเรียบร้อยในชีวิตและทรัพย์สินของประชาชนในพื้นที่จังหวัดชายแดนภาคใต้ ทำให้กองกำลังประจำถิ่นชุดคุ้มครองตำบล กองกำลังประชาชน และชุดรักษาความปลอดภัยหมู่บ้าน (ชรบ.) มีประสิทธิภาพเข้มแข็ง มีขวัญและกำลังใจ รักษาความสงบและความปลอดภัยตั้งแต่ระดับชุมชน เฝ้าระวัง ดูแล และรักษาความสงบเรียบร้อยในชีวิตและทรัพย์สิน ตำบล หมู่บ้าน เขตอิทธิพลของผู้ก่อเหตุมีจำนวนลดลง กลไกอำนาจรัฐมีความเข้มแข็งมากขึ้นภายใต้ความร่วมมือระหว่างภาครัฐ ประชาชนและชุมชน

๔ โครงการขับเคลื่อนแผนงานป้องกันและแก้ไขปัญหาการค้ามนุษย์ในบทบาทของฝ่ายปกครอง

๑) จัดตั้งชุดปฏิบัติการพิเศษกรมการปกครอง ชุดปฏิบัติการระดับจังหวัดและระดับอำเภอ ดำเนินการตรวจตราพื้นที่เฝ้าระวังการค้ามนุษย์ในสถานที่เสี่ยง เพื่อป้องกันการค้ามนุษย์ในพื้นที่ ในช่วงเดือนมกราคม - กันยายน ๒๕๖๗ มีการจับกุม ดำเนินคดีและช่วยเหลือผู้เสียหายจากการค้ามนุษย์ซึ่งส่วนใหญ่เป็นเด็กและเยาวชน ช่วงอายุตั้งแต่ ๑๒ ปี แต่ไม่เกิน ๑๘ ปี จำนวน ๔ คดี ในพื้นที่กรุงเทพมหานคร จังหวัดปทุมธานี และจังหวัดประจวบคีรีขันธ์

๒) จัดโครงการฝึกอบรมชุดปฏิบัติการพิเศษ เพื่อพัฒนาศักยภาพยุทธวิธีในการป้องกันและปราบปรามการค้ามนุษย์ของพนักงานฝ่ายปกครองระดับจังหวัด ประจำปีงบประมาณ พ.ศ. ๒๕๖๗ ระหว่างวันที่ ๓-๑๗ กุมภาพันธ์ ๒๕๖๗ และโครงการฝึกอบรมการยกระดับศักยภาพในภารกิจการรักษาความสงบเรียบร้อย การปราบปรามการค้ามนุษย์และอาชญากรรมรูปแบบใหม่ของชุดปฏิบัติการพิเศษกรมการปกครอง ประจำปีงบประมาณ พ.ศ. ๒๕๖๗ ระหว่างวันที่ ๒๗ พฤษภาคม - ๑ มิถุนายน ๒๕๖๗ โดยได้รับความร่วมมือจากองค์การอาวเวอร์ เรสคิว (OUR Rescue) ประเทศสหรัฐอเมริกาและกองบังคับการตรวจสอบและวิเคราะห์อาชญากรรมทางเทคโนโลยีโดยได้เชิญหน่วย S.W.A.T จาก Boise, Idaho ประเทศสหรัฐอเมริกามาถ่ายทอดยุทธวิธีมาตรฐานสากล พร้อมทั้งฝึกฝนการปราบปรามอาชญากรรมทางเทคโนโลยี และมุ่งเน้นการฝึกภาคปฏิบัติด้านการต่อสู้และใช้อาวุธที่มีรูปแบบพิเศษ เพื่อป้องกันชีวิตของประชาชนและตนเองในขณะปฏิบัติหน้าที่ รวมทั้งการถ่ายทอดและแลกเปลี่ยนเรียนรู้ในด้านการทำงาน

๓) กรมการปกครองร่วมกับมูลนิธิ OUR Rescue จัดโครงการอบรมปกป้องเด็กจากการแสวงประโยชน์บนโลกออนไลน์ ณ โรงเรียนในจังหวัดแพร่ ระหว่างวันที่ ๒๕ - ๒๗ มิถุนายน ๒๕๖๗ ณ โรงเรียนในจังหวัดแพร่ ได้แก่ โรงเรียนพิริยาลัยจังหวัดแพร่ โรงเรียนนารีรัตน์จังหวัดแพร่ และโรงเรียนสูงเม่นชนูปถัมภ์ โดยมีเป้าหมายดังนี้

๓.๑) เพื่อสร้างความตระหนักรู้เรื่องการแสวงประโยชน์ทางเพศบนโลกออนไลน์ให้นักเรียน

๓.๒) เพื่อให้นักเรียนสามารถปกป้องตนเองจากการแสวงประโยชน์ทางเพศบนโลกออนไลน์

๓.๓) เพื่อให้นักเรียนสามารถรายงานเหตุที่เกิดขึ้นกับตนเองหรือกับคนที่รู้จัก ผ่านทางการแจ้งเหตุ

๓.๔) เพื่อให้นักเรียนแบ่งปันความรู้ที่ได้รับกับเพื่อนนักเรียน

๓.๕) เพื่อให้โรงเรียนริเริ่มจัดตั้งชมรมต่อต้านการแสวงประโยชน์ทางเพศบนโลกออนไลน์/การค้ามนุษย์

๕

โครงการอำนวยการบริหารการเพิ่มประสิทธิภาพการให้บริการประชาชนในการออกหนังสือผ่านแดนด้วยระบบอิเล็กทรอนิกส์ (E-Border Pass)

อำนวยความสะดวกด้านการสัญจรข้ามแดนให้แก่ประชาชนไทยที่เดินทางเข้า - ออกบริเวณพื้นที่ชายแดนตามความตกลงว่าด้วยการเดินทางข้ามแดนระหว่างไทยกับประเทศเพื่อนบ้านทั้ง ๔ ด้าน ได้แก่ สาธารณรัฐแห่งสหภาพเมียนมา สาธารณรัฐประชาธิปไตยประชาชนลาว ราชอาณาจักรกัมพูชา และมาเลเซีย โดยใช้ระบบการออกหนังสือผ่านแดนอิเล็กทรอนิกส์ แบบออนไลน์ผ่านเว็บไซต์ https://bpsportal.dopa.go.th ภายใต้ชื่อ “E - Border Pass SMART Service” ดำเนินการตั้งแต่เดือนตุลาคม ๒๕๖๖ - กันยายน ๒๕๖๗ ครอบคลุมในพื้นที่ ๒๔ จังหวัด ๖๐ อำเภอ และสำนักงานออกหนังสือผ่านแดน จำนวน ๗๘ แห่ง ทั่วประเทศ เพื่อเป็นการยกระดับการให้บริการประชาชนตามแนวความคิด “สะดวก รวดเร็ว เข้าถึงง่าย” สามารถเข้าถึงการให้บริการของภาครัฐผ่านโทรศัพท์มือถือหรือคอมพิวเตอร์ เพิ่มความสะดวกให้กับประชาชน ดังนี้

๑ ระยะเวลาในการขอออกหนังสือผ่านแดนลดลง คิดเป็นร้อยละ ๘๐ ของระยะเวลาตามคู่มือบริการประชาชน ตามพระราชบัญญัติการอำนวยความสะดวกในการพิจารณาอนุญาตของทางราชการ พ.ศ. ๒๕๕๘

๒ ลดขั้นตอน ลดเอกสารประกอบการพิจารณา สามารถขอออกหนังสือผ่านแดนได้ทุกที่ทุกเวลา

๓ ประหยัดค่าใช้จ่าย ประชาชนเดินทางมาครั้งเดียวสามารถรับหนังสือผ่านแดนได้ทันที

๔ ลดความแออัด ไม่ต้องรอนาน เพียงแสดงรหัส หรือ Scan QR - Code ต่อเจ้าหน้าที่ ณ สำนักงานออกหนังสือผ่านแดน

นอกจากนี้ ยังได้รับประโยชน์จากการเชื่อมโยงโครงสร้างพื้นฐานบริเวณพื้นที่ชายแดน ทั้งนักลงทุนผู้ประกอบการสามารถขนส่งสินค้า ขยายฐานการผลิตและการตลาดในกลุ่มประเทศเพื่อนบ้าน เกิดการแลกเปลี่ยนกระจายสินค้าอุปโภค - บริโภค ส่งผลให้ประชาชนมีคุณภาพชีวิตและมีความเป็นอยู่ที่ดีขึ้น

สถิติการออกหนังสือผ่านแดนด้วยระบบอิเล็กทรอนิกส์ E - Border Pass ปีงบประมาณ พ.ศ. ๒๕๖๗

ด้านประเทศ	ประเภทหนังสือ	จำนวนเล่ม (ฉบับ)	เป็นเงินจำนวน (บาท)
สาธารณรัฐแห่งสหภาพเมียนมา	หนังสือผ่านแดน	๙,๓๘๓	๑,๘๗๖,๖๐๐
	หนังสือผ่านแดนชั่วคราว	๑,๑๔๗,๙๗๒	๓๔,๔๓๙,๑๖๐
	รวม	**๑,๑๕๗,๓๕๕**	**๓๖,๓๑๕,๗๖๐**
สาธารณรัฐประชาธิปไตยประชาชนลาว	หนังสือผ่านแดน	๔,๑๓๒	๘๒๖,๔๐๐
	หนังสือผ่านแดนชั่วคราว	๗๖๖,๔๖๘	๒๒,๙๙๔,๐๔๐
	รวม	**๗๗๐,๖๐๐**	**๒๓,๘๒๐,๔๔๐**
ราชอาณาจักรกัมพูชา	หนังสือผ่านแดน	๔๔,๖๖๑	๘,๙๓๒,๒๐๐
มาเลเซีย	หนังสือผ่านแดน	๑๖๘,๘๔๙	๓๓,๗๖๙,๘๐๐
รวมทั้ง ๔ ด้านประเทศ	หนังสือผ่านแดน	๒๒๗,๐๒๕	๔๕,๔๐๕,๐๐๐
	หนังสือผ่านแดนชั่วคราว	๑,๙๑๔,๔๔๐	๕๗,๔๓๓,๒๐๐
	รวมทั้งหมด	**๒,๑๔๑,๔๖๕**	**๑๐๒,๘๓๘,๒๐๐**

๖

โครงการดำเนินการด้านสัญชาติและเร่งรัดการให้สถานะบุคคลตามยุทธศาสตร์การจัดการปัญหาสถานะและสิทธิของบุคคล

จัดสรรงบประมาณเป็นค่าใช้จ่ายในการจ้างเหมาลูกจ้างชั่วคราวให้ส่วนกลางและส่วนภูมิภาค รวมทั้งสิ้นจำนวน ๒๐๗ อัตรา เพื่อสนับสนุนสำนักทะเบียนในการคัดกรองตรวจสอบคุณสมบัติ การรับคำร้องและพิจารณากลั่นกรองคำขอมีสัญชาติไทยทุกประเภทของกลุ่มเป้าหมาย โดยในระยะเวลาดำเนินการตั้งแต่เดือนตุลาคม ๒๕๖๖ - กันยายน ๒๕๖๗ อนุมัติให้สัญชาติไทยให้แก่ชนกลุ่มน้อย/กลุ่มชาติพันธุ์ และบุคคลตามยุทธศาสตร์ตามคุณสมบัติของกฎหมาย จำนวน ๕,๐๐๙ ราย เพื่อให้กลุ่มบุคคลเป้าหมายได้รับการกำหนดสถานะและสัญชาติไทยตามคุณสมบัติของกฎหมาย เข้าถึงสิทธิขั้นพื้นฐานจากรัฐ มีความรู้สึกกลมกลืนเป็นคนไทย และมีส่วนร่วมในการพัฒนาชาติไทย

๗ โครงการก่อสร้างเขื่อนป้องกันตลิ่ง เพื่อป้องกันการสูญเสียดินแดนของประเทศ

ดำเนินการก่อสร้างเขื่อนป้องกันตลิ่งริมแม่น้ำชายแดนระหว่างประเทศ จำนวน ๑๗๙ แห่ง โดยระหว่างเดือนตุลาคม ๒๕๖๖ - กันยายน ๒๕๖๗ ดำเนินการก่อสร้างแล้วเสร็จ จำนวน ๗๑ แห่ง และอยู่ระหว่างดำเนินการก่อสร้าง จำนวน ๑๐๘ แห่ง รวมทั้งดำเนินการก่อสร้างเขื่อนป้องกันการกัดเซาะชายฝั่ง โดยพิจารณาตามความเสียหายและคำร้องขอขององค์กรปกครองส่วนท้องถิ่น ตั้งแต่ปีงบประมาณ พ.ศ. ๒๕๖๓ ถึงปัจจุบัน ได้ดำเนินการก่อสร้างเขื่อนป้องกันการกัดเซาะชายฝั่งความยาวทั้งสิ้น ๘๖,๙๕๐ กิโลเมตร สามารถลดความเสียหายและป้องกันการพังทลายของพื้นที่ตลิ่งริมแม่น้ำชายแดนระหว่างประเทศ รักษาเขตแดนทางธรรมชาติตลอดแนวแม่น้ำชายแดนและป้องกันการพังทลายของตลิ่งริมทะเล บ้านเรือนสาธารณูปโภค ถนนริมตลิ่งแม่น้ำชายแดนได้รับการก่อสร้างเขื่อนป้องกันตลิ่งเพื่อแก้ไขปัญหาตลิ่งพัง และลดการสูญเสียทรัพย์สินของประชาชน

โครงการก่อสร้างเขื่อนป้องกันตลิ่งริมแม่น้ำโขงบ้านท่าไคร้
หมู่ที่ ๖ ตำบลนาสีนวน อำเภอเมืองมุกดาหาร จังหวัดมุกดาหาร ความยาว ๗๒๒ เมตร

ก่อนดำเนินการก่อสร้าง

ดำเนินการก่อสร้างแล้วเสร็จ

โครงการก่อสร้างเขื่อนบ้านหนองกุ้งเหนือ หมู่ที่ ๒ (ต่อเนื่องเขื่อนเดิมปี ๔๓ เหนือน้ำ)
ตำบลกุดบง อำเภอโพนพิสัย จังหวัดหนองคาย ความยาว ๑,๐๒๒ เมตร

ก่อนดำเนินการก่อสร้าง

ดำเนินการก่อสร้างแล้วเสร็จ

๘ โครงการสนับสนุนการป้องกัน ปราบปราม และบำบัดรักษาผู้ติดยาเสพติด กระทรวงมหาดไทย

ป้องกันและแก้ไขปัญหายาเสพติด โดยศูนย์อำนวยการป้องกันและปราบปรามยาเสพติด กระทรวงมหาดไทย (ศอ.ปส.มท.) ในฐานะหน่วยงานสนับสนุนการป้องกันและแก้ไขปัญหายาเสพติดในระดับพื้นที่ ได้กำหนดเป้าหมายและแนวทางการดำเนินงานป้องกันและแก้ไขปัญหายาเสพติด เพื่อให้หน่วยงานระดับพื้นที่ใช้ขับเคลื่อนการดำเนินงานร่วมกับสำนักงานสำนักงานคณะกรรมการป้องกันและปราบปรามยาเสพติด (ป.ป.ส.) ในฐานะเจ้าภาพแผนงานบูรณาการป้องกัน ปราบปราม และบำบัดรักษาผู้ติดยาเสพติด และส่วนราชการที่เกี่ยวข้อง แจ้งแนวทางการดำเนินงานเพื่อให้จังหวัดและหน่วยงานที่เกี่ยวข้องจัดทำแผนปฏิบัติการภายใต้นโยบายและแผนระดับชาติว่าด้วยการป้องกัน ปราบปราม และแก้ไขปัญหายาเสพติด ประจำปีงบประมาณ พ.ศ. ๒๕๖๗ และดำเนินงานให้เป็นไปตามเป้าหมายของแผนปฏิบัติการดังกล่าว รวมทั้งจัดสรรงบประมาณให้ศูนย์อำนวยการป้องกันและปราบปรามยาเสพติดจังหวัด (ศอ.ปส.จ.) ๗๖ จังหวัด ในการขับเคลื่อนการดำเนินงานป้องกันและแก้ไขปัญหายาเสพติดในพื้นที่ในปีงบประมาณ พ.ศ. ๒๕๖๗ จำนวน ๑๒,๔๒๖,๐๐๐ บาท ตลอดจนจัดสรรงบประมาณสำหรับศูนย์ฟื้นฟูสภาพทางสังคม จำนวน ๑๔,๖๙๐,๐๐๐ บาท ให้แก่ ๗๖ จังหวัด เพื่อเป็นค่าใช้จ่ายในการอำนวยการให้ศูนย์ฟื้นฟูสภาพทางสังคมมีประสิทธิภาพในการพัฒนาคุณภาพชีวิตของผู้อยู่ระหว่างการบำบัดรักษาหรือเสร็จสิ้นมากยิ่งขึ้น ระยะเวลาดำเนินโครงการตั้งแต่เดือนตุลาคม ๒๕๖๖ - กันยายน ๒๕๖๗ ทั้งนี้ ผลการดำเนินงานปรากฏว่า มีผู้ป่วยยาเสพติดขอรับความช่วยเหลือรวมทั้งสิ้น จำนวน ๑๑,๔๑๘ ราย ให้ความช่วยเหลือแล้ว จำนวน ๕,๐๔๐ ราย และอยู่ระหว่างการรับความช่วยเหลือ จำนวน ๓,๔๖๘ ราย

๙ โครงการเร่งรัดปฏิบัติการค้นหาผู้เสพ/ผู้ติดยาเสพติด เข้าสู่กระบวนการบำบัด

ดำเนินโครงการระหว่างวันที่ ๑ ตุลาคม ๒๕๖๖ - ๓๐ กันยายน ๒๕๖๗ จัดสรรงบประมาณประจำปีงบประมาณ พ.ศ. ๒๕๖๗ ให้ ๗๖ จังหวัด และ ๘๗๘ อำเภอ เพื่อเป็นค่าใช้จ่ายในการออกปฏิบัติการค้นหาผู้เสพ/ผู้ติดยาเสพติดในพื้นที่ แต่งตั้งชุดปฏิบัติการเร่งค้นหาผู้เสพ/ผู้ติดยาเสพติดจังหวัด/อำเภอละ ๑ ชุด เพื่อรับผิดชอบออกปฏิบัติการในพื้นที่หมู่บ้าน/ชุมชน และพื้นที่เสี่ยงอื่น ๆ ที่เป็นแหล่งแพร่ระบาด มั่วสุมยาเสพติดอย่างน้อยเดือนละ ๒ ครั้ง โดยดำเนินการกดดันปิดล้อม X - Ray ตรวจค้นตั้งจุดตรวจจุดสกัด และรณรงค์ประชาสัมพันธ์ชักจูงให้ผู้เสพ/ผู้ติดยาเสพติดไปเข้ารับการบำบัดรักษาแบบสมัครใจ

ผลการดำเนินงานปราบปรามและจับกุมผู้กระทำความผิดเกี่ยวกับยาเสพติด ได้ผู้ค้า ผู้เสพ และผู้ป่วยจิตเวช รวมทั้งสิ้น จำนวน ๒๖๘,๘๙๗ คน แบ่งเป็นผู้ค้ายาเสพติด จำนวน ๔๖,๙๒๐ คน ผู้เสพยาเสพติด จำนวน ๑๙๕,๑๘๘ คน และผู้ป่วยจิตเวช จำนวน ๒๖,๗๘๙ คน ทั้งนี้ ได้นำผู้เสพยาเสพติด และผู้ป่วยจิตเวช เข้าสู่กระบวนการบำบัด จำนวน ๑๕๔,๑๓๑ คน คิดเป็นร้อยละ ๗๘.๙๖ ส่งผลให้ผู้เสพ/ผู้ติดยาเสพติดในพื้นที่เป้าหมายลดลงร้อยละ ๖๕

๑๐

โครงการจัดระเบียบสังคมแบบบูรณาการป้องกันยาเสพติด ประจำปีงบประมาณ พ.ศ. ๒๕๖๗

ดำเนินการตั้งแต่เดือนตุลาคม ๒๕๖๖ - กันยายน ๒๕๖๗ แต่งตั้งชุดปฏิบัติการจัดระเบียบสังคมแบบบูรณาการป้องกันยาเสพติด จังหวัด/อำเภอละ ๑ ชุด ในพื้นที่ ๗๖ จังหวัด ๘๗๘ อำเภอ รับผิดชอบและออกปฏิบัติการสำรวจ ตรวจสอบสถานประกอบการซึ่งเป็นพื้นที่เป้าหมายการแพร่ระบาดของยาเสพติด ประมาณ ๔๕,๐๐๐ แห่ง อาทิ สถานบันเทิง ร้านอาหาร ร้านเกมส์/อินเตอร์เน็ต โต๊ะสนุกเกอร์ และหอพัก หรือตั้งจุดตรวจ จุดสกัดตามเส้นทางสำคัญในพื้นที่เสี่ยงต่อการแพร่ระบาดของยาเสพติดอย่างน้อยเดือนละ ๒ ครั้ง ตลอดจนรณรงค์ประชาสัมพันธ์ทำความเข้าใจและชักจูงให้ผู้เสพ/ผู้ติดยาเสพติดให้สมัครใจเข้ารับการบำบัดรักษาในค่ายต่าง ๆ อาทิ ค่ายศูนย์ขวัญแผ่นดิน หรือสถานพยาบาลต่าง ๆ ของกระทรวงสาธารณสุข

๑๑ โครงการเร่งรัดปฏิบัติการค้นหาผู้เสพ/ผู้ติดยาเสพติดเข้าสู่กระบวนการบำบัด

จัดประชุมเชิงปฏิบัติการให้แก่กลุ่มเป้าหมายในพื้นที่ตามแผนปฏิบัติการภายใต้นโยบายและแผนระดับชาติว่าด้วยการป้องกัน ปราบปราม และแก้ไขปัญหายาเสพติด ประจำปีงบประมาณ พ.ศ. ๒๕๖๗ และปฏิบัติการลดความรุนแรงของปัญหายาเสพติด ระยะ ๑ ปี ตามนโยบายเร่งด่วนของรัฐบาล ของสำนักงานคณะกรรมการป้องกันและปราบปรามยาเสพติด เพื่อให้มีองค์ความรู้ และเทคโนโลยีด้านการค้นหา คัดกรองผู้ที่เกี่ยวข้องกับยาเสพติด ขั้นตอนการบำบัดรักษาและฟื้นฟูสภาพทางสังคม และการติดตาม เพื่อนำไปขับเคลื่อนร่วมกับหน่วยงานในระดับพื้นที่ให้เกิดผลเป็นรูปธรรม โดยนำร่อง ๑๒ จังหวัด ๒๖ อำเภอ ๕๕ องค์กรปกครองส่วนท้องถิ่น รวมทั้งสิ้น จำนวน ๒๔๐ คน ส่งผลให้กลุ่มเป้าหมายมีความรู้ความเข้าใจในการดำเนินงานป้องกันและแก้ไขปัญหายาเสพติด รวมถึงกระบวนการดำเนินงานของศูนย์คัดกรองและศูนย์ฟื้นฟูสภาพทางสังคม คิดเป็นร้อยละ ๙๕.๙๕

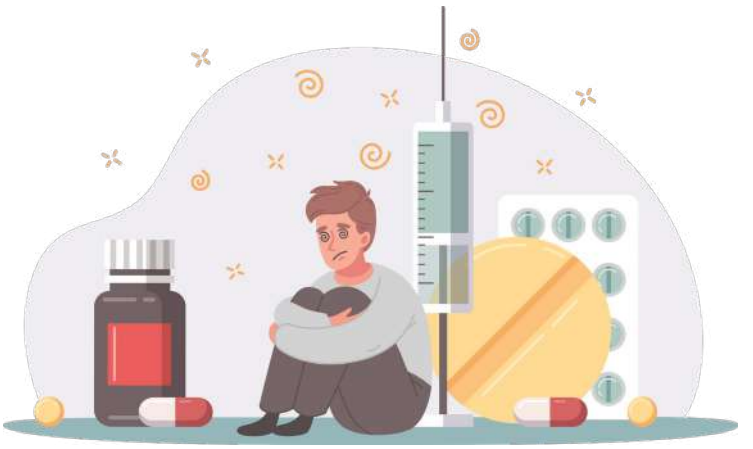

๑๒ โครงการป้องกันและลดอุบัติเหตุทางถนน

เสริมสร้างประสิทธิภาพการป้องกันและลดอุบัติเหตุทางถนนในระดับพื้นที่ สร้างความรู้ ความเข้าใจ ส่งเสริมวัฒนธรรมความปลอดภัย และวินัยจราจรในการใช้รถใช้ถนนให้คนในพื้นที่เกิดความปลอดภัยในการสัญจร โดยกรมป้องกันและบรรเทาสาธารณภัย ในฐานะสำนักงานเลขานุการคณะกรรมการศูนย์อำนวยการความปลอดภัยทางถนน เน้นย้ำจังหวัดให้ความสำคัญกับความปลอดภัยในการเดินทางและการขับขี่ของนักท่องเที่ยวชาวไทยและชาวต่างชาติ ภายใต้หลักการบริหารจัดการความปลอดภัยทางถนนโดยใช้ชุมชนเป็นฐาน (Community Based on Road Safety Management) มาใช้เป็นแนวทางการสร้างการมีส่วนร่วมของท้องถิ่น หมู่บ้าน ชุมชน และประชาชน ในการร่วมค้น ร่วมคิด และร่วมวางแผนเพื่อลดปัจจัยเสี่ยงการเกิดอุบัติเหตุ ผ่านกลไกศูนย์ปฏิบัติการความปลอดภัยทางถนนอำเภอ/องค์กรปกครองส่วนท้องถิ่น โดยดำเนินการในพื้นที่ จำนวน ๑๓ จังหวัด ได้แก่ จังหวัดสกลนคร กาฬสินธุ์ บุรีรัมย์ เลย มหาสารคาม อุตรดิตถ์ พิษณุโลก ชุมพร หนองคาย ระนอง นครพนม สระบุรี และจังหวัดยโสธร รวมทั้งสิ้น จำนวน ๑๖๐ อำเภอ มีผู้เข้าร่วมโครงการ จำนวน ๑๖,๘๒๐ คน ประกอบด้วย ผู้บริหารและเจ้าหน้าที่องค์กรปกครองส่วนท้องถิ่น กำนัน ผู้นำชุมชน และผู้ใหญ่บ้าน และดำเนินการประชาสัมพันธ์ด้านความปลอดภัยทางถนนทางสื่อต่าง ๆ ดังนี้

๑ **สื่อมวลชน (โทรทัศน์)** ผลิตและเผยแพร่ประชาสัมพันธ์สกู๊ปโทรทัศน์ ทางสถานีโทรทัศน์ประเภทฟรีทีวีในระบบดิจิทัล รายการโทรทัศน์ประเภทวาไรตี้หรือสาระน่ารู้ ออกอากาศในวันเสาร์หรือวันอาทิตย์ ช่วงเวลา ๐๗.๐๐ - ๑๒.๐๐ น. ดำเนินการในช่วงเดือนตุลาคม ๒๕๖๖ - กุมภาพันธ์ ๒๕๖๗

๒ **สื่อวิทยุ** เผยแพร่ประชาสัมพันธ์ทางสถานีวิทยุ ออกอากาศทุกวัน (ระยะเวลา ๓๐ วัน) ระหว่างเวลา ๐๘.๐๐ - ๑๘.๐๐ น. ประกอบด้วย สปอตวิทยุ ความยาว ๓๐ วินาที และผู้ดำเนินรายการประชาสัมพันธ์ข้อมูลข่าวสารของหน่วยงานในรายการวิทยุ ดำเนินการในช่วงเดือนตุลาคม ๒๕๖๖ - มกราคม ๒๕๖๗

๓ **สื่อสิ่งพิมพ์** ดำเนินการผลิตสื่อประชาสัมพันธ์ให้ความรู้และเสริมสร้างจิตสำนึกด้านความปลอดภัยทางถนนในรูปแบบปฏิทินตั้งโต๊ะ จำนวน ๗,๐๐๐ ฉบับ และจัดส่งไปยังหน่วยงานในสังกัดส่วนกลางกรมป้องกันและบรรเทาสาธารณภัย เพื่อนำไปใช้เผยแพร่และประชาสัมพันธ์ไปยังกลุ่มเป้าหมาย

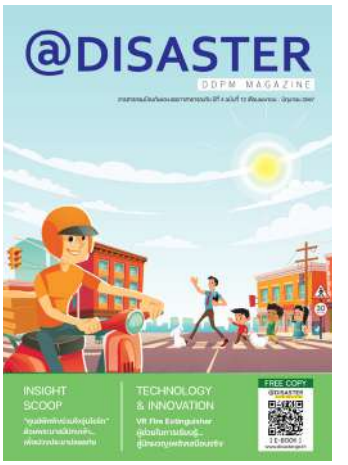

๔ **สื่อออนไลน์** ดำเนินการเผยแพร่ให้ความรู้และเสริมสร้างจิตสำนึกความปลอดภัยทางถนนผ่านสื่อออนไลน์ Facebook Page กรมป้องกันและบรรเทาสาธารณภัย DDPM ระยะเวลาดำเนินงานระหว่างเดือนมีนาคม - กันยายน ๒๕๖๗ เพื่อเผยแพร่ประชาสัมพันธ์ไปยังกลุ่มเป้าหมาย ได้แก่ ผู้ใช้รถใช้ถนน ประชาชนทั่วไป เจ้าหน้าที่หน่วยงานภาครัฐ ภาคเอกชน องค์กรปกครองส่วนท้องถิ่น อาสาสมัคร มูลนิธิ และเครือข่ายด้านการป้องกันและลดอุบัติเหตุทางถนนในพื้นที่ต่าง ๆ ทั่วประเทศ

๕ **จัดกิจกรรมและตกแต่งสถานที่รณรงค์ด้านความปลอดภัยทางถนนช่วงเทศกาล** ได้แก่ กิจกรรมรณรงค์ประชาสัมพันธ์ในช่วงเทศกาลปีใหม่ พ.ศ. ๒๕๖๗ ในช่วงเดือนธันวาคม ๒๕๖๖ และกิจกรรมรณรงค์ประชาสัมพันธ์ในช่วงเทศกาลสงกรานต์ พ.ศ. ๒๕๖๗ ในช่วงเดือนมีนาคม - เมษายน ๒๕๖๗

๖ **ประชาสัมพันธ์ส่งเสริมความรู้และเสริมสร้างจิตสำนึกความปลอดภัยทางถนน**ในรูปแบบสื่อวีดิทัศน์ภาพเคลื่อนไหว ๒ มิติ (๒D Animation) จำนวน ๓ เรื่อง ตามโครงการประชาสัมพันธ์ให้ความรู้และเสริมสร้างจิตสำนึกความปลอดภัยทางถนน

ยุทธศาสตร์ที่

๒ การลดความเหลื่อมล้ำทางสังคม สร้างความเข้มแข็งของชุมชน และพัฒนาเศรษฐกิจฐานราก

๑ การลดความเหลื่อมล้ำทางสังคม โดยการส่งเสริมสวัสดิการของรัฐ

สนับสนุนการจัดสวัสดิการทางสังคมให้แก่ประชาชนกลุ่มเปราะบาง ได้แก่ ผู้สูงอายุ ผู้พิการหรือทุพพลภาพ และผู้ด้อยโอกาสทางสังคม (ผู้ป่วยเอดส์) ส่งผลให้ประชาชนกลุ่มเปราะบาง มีคุณภาพชีวิตที่ดี มีความเท่าเทียม และเกิดความเสมอภาคทางสังคม ระยะเวลาดำเนินการตั้งแต่เดือนตุลาคม ๒๕๖๖ - กันยายน ๒๕๖๗ โดยปีงบประมาณ พ.ศ. ๒๕๖๗ กรมส่งเสริมการปกครองท้องถิ่นได้จัดสรรงบประมาณเบี้ยยังชีพให้แก่องค์กรปกครองส่วนท้องถิ่น ดังนี้

๑ โครงการสร้างหลักประกันด้านราย ได้แก่ ผู้สูงอายุ
จำนวน ๙,๖๔๒,๓๐๕ คน เป็นเงิน ๗๕,๙๖๐,๐๖๐,๐๐๐ บาท

๒ โครงการสนับสนุนการเสริมสร้างสวัสดิการทางสังคมให้แก่คนพิการหรือทุพพลภาพ
จำนวน ๑,๘๗๘,๒๙๘ คน เป็นเงิน ๑๘,๒๓๗,๑๔๑,๖๐๐ บาท

๓ โครงการสนับสนุนการจัดสวัสดิการทางสังคมแก่ผู้ด้อยโอกาสทางสังคม
จำนวน ๘๐,๓๗๙ คน เป็นเงิน ๔๘๒,๒๗๔,๐๐๐ บาท

๒ โครงการจัดที่ดินเพื่อลดความเหลื่อมล้ำทางสังคม

ดำเนินโครงการจัดที่ดินเพื่อลดความเหลื่อมล้ำทางสังคม ระหว่างเดือนตุลาคม ๒๕๖๖ - กันยายน ๒๕๖๗ โดยแบ่งเป็น ๓ กิจกรรม ดังนี้

๑ กิจกรรมจัดทำข้อมูลที่ดินเพื่อการจัดที่ดินตามนโยบายรัฐบาล

จัดทำข้อมูลที่ดินและฐานข้อมูลที่ดินในระบบภูมิสารสนเทศ เพื่อสนับสนุนการจัดที่ดินทำกินให้ชุมชนหรือที่อยู่อาศัยในลักษณะแปลงรวมตามนโยบายคณะกรรมการนโยบายที่ดินแห่งชาติ (คทช.) โดยมีระวางแผนที่ที่ใช้สำหรับการจัดที่ดินและข้อมูลผู้ครอบครองทำประโยชน์ในที่ดินที่จะได้รับการจัดที่ดินตามนโยบายรัฐบาลที่ได้จัดเก็บลงในฐานข้อมูลระบบภูมิสารสนเทศ จำนวน ๑๘,๒๓๘ ระวาง/๑๐,๕๗๐ ราย ซึ่งสูงกว่าเป้าหมายที่กำหนดไว้ คือ ๓,๐๐๐ ระวาง/๑๐,๐๐๐ ราย และร้อยละ ๑๐๐ ของฐานข้อมูลผู้ครอบครองทำประโยชน์ที่ดินที่จะได้รับการจัดที่ดินตามนโยบายคณะกรรมการนโยบายที่ดินแห่งชาติ มีความครบถ้วน ถูกต้องและมีความเป็นปัจจุบัน

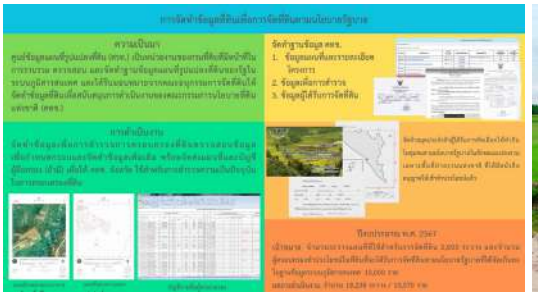

๒ กิจกรรมจัดที่ดินและจัดทำสาธารณูปโภคในหมู่บ้านอาสาพัฒนาและป้องกันตนเอง (อพป.) ตามแนวชายแดน

จัดที่ดินและจัดทำสาธารณูปโภคในหมู่บ้านอาสาพัฒนาและป้องกันตนเอง (อพป.) โดยให้การสนับสนุนการดำเนินงานจัดที่ดินโครงการหมู่บ้านอาสาพัฒนาและป้องกันตนเอง อาศัยอำนาจตามพระราชบัญญัติจัดระเบียบหมู่บ้านอาสาพัฒนาและป้องกันตนเอง พ.ศ. ๒๕๒๒ มาตรา ๖ กำหนดให้หมู่บ้านอาสาพัฒนาและป้องกันตนเองเป็นการจัดตั้งโดยยึดพื้นที่ที่มีสถานการณ์เกี่ยวกับความมั่นคงเพื่อเป็นการยกระดับคุณภาพชีวิตและความเป็นอยู่ของประชาชน ปัจจุบันได้ดำเนินการสำรวจรังวัดทำแผนที่การถือครองที่ดินทำกินและที่อยู่อาศัยและจัดทำสาธารณูปโภคขั้นพื้นฐาน ได้แก่ จัดทำถนนลำลองลงลูกรังบดอัด เพื่อสนับสนุนนโยบายเพื่อความมั่นคงของรัฐบาล ในพื้นที่จังหวัดเชียงราย สระแก้ว บุรีรัมย์ และจังหวัดอุบลราชธานี โดยมีผลการสำรวจรังวัดทำแผนที่การถือครองที่ดินทำกินและที่อยู่อาศัย จำนวน ๒,๗๒๓ แปลง ซึ่งสูงกว่าเป้าหมายที่กำหนดไว้ คือ ๒,๑๐๐ แปลง

๓ กิจกรรมการจัดที่ดินทำกินให้ชุมชนตามนโยบาย รัฐบาล

จัดที่ดินทำกินให้ชุมชนตามนโยบายรัฐบาล โดยมีผลการดำเนินการใน ๓๕ พื้นที่ ๑๒ จังหวัด ๖,๘๒๑ ราย ๙,๕๖๒ แปลง เนื้อที่ ๓๖,๔๒๘-๓-๒๕.๔๔ ไร่ ซึ่งสูงกว่าเป้าหมายที่กำหนดไว้คือ ๙,๕๐๐ แปลง ส่งผลให้ประชาชนผู้ยากไร้ไม่มีที่ดินทำกินหรืออยู่อาศัยได้รับการช่วยเหลือให้มีที่ดินทำกินหรือที่อยู่อาศัยเพียงพอต่อการดำรงชีพมีความมั่นคงในการถือครองที่ดินและการประกอบอาชีพ ได้รับการส่งเสริมพัฒนาอาชีพและการตลาด สาธารณูปโภคขั้นพื้นฐานที่จำเป็น อาทิ การจัดทำถนนเพื่อใช้ในการสัญจรขนส่งผลผลิตทางการเกษตร ส่งเสริมการปลูกพืชพันธุ์ที่เหมาะสมกับสภาพภูมิประเทศ จัดหาตลาดในการกระจายผลผลิตทางการเกษตร สามารถเข้าถึงแหล่งเงินทุนได้ง่ายขึ้นเป็นต้น รวมทั้งลดการรุกล้ำพื้นที่ป่าอันเป็นแหล่งต้นน้ำลำธารที่สำคัญของประเทศหรือที่ดินของรัฐประเภทอื่น ๆ

๓ โครงการเดินสำรวจออกโฉนดที่ดิน เพื่อกระจายการถือครองที่ดินอย่างเป็นธรรม

ดำเนินโครงการเดินสำรวจออกโฉนดที่ดินเพื่อกระจายการถือครองที่ดินอย่างเป็นธรรม ระหว่างเดือนตุลาคม ๒๕๖๖ - กันยายน ๒๕๖๗ โดยแบ่งเป็น ๒ กิจกรรม ดังนี้

๑ กิจกรรมเดินสำรวจออกโฉนดที่ดินและรังวัดรูปแปลงโฉนดที่ดินให้เป็นมาตรฐานเดียวกันให้ครอบคลุมทั่วประเทศ ดำเนินการในพื้นที่ ๖๕ จังหวัด (ยกเว้น ๙ จังหวัด คือ กรุงเทพมหานคร กาฬสินธุ์ ปทุมธานี แม่ฮ่องสอนสมุทรปราการ สมุทรสาคร สมุทรสงคราม ภูเก็ต และหนองบัวลำภู เนื่องจากเป็นพื้นที่ที่มีการออกโฉนดที่ดินหนาแน่น และเป็นจังหวัดที่มีเขตป่าไม้ครอบคลุมเกือบทั้งจังหวัด) ทั้งนี้ พื้นที่ดำเนินการทั้ง ๖๕ จังหวัด ไม่ให้ดำเนินการในพื้นที่ที่อยู่ภายในแนวเขตที่มีการปรับปรุงแผนที่แนวเขตที่ดินของรัฐแบบบูรณาการ (One Map) โดยมีจำนวนแปลงที่เดินสำรวจออกโฉนดที่ดินและรังวัดรูปแปลงโฉนดที่ดินให้แก่ประชาชน จำนวน ๔๖,๑๗๗ แปลง ซึ่งสูงกว่าเป้าหมายที่กำหนดไว้คือ ๔๒,๖๘๐ แปลง ทำให้ประชาชนมีโฉนดที่ดินที่เป็นหลักประกันความมั่นคงในกรรมสิทธิ์ ลดความเหลื่อมล้ำในการถือครองที่ดิน เกิดแรงจูงใจที่จะพัฒนาที่ดินเพื่อเพิ่มผลผลิตสร้างรายได้และเป็นรากฐานในการพัฒนาเศรษฐกิจ ประชาชนมีความรักและหวงแหนแผ่นดิน ก่อให้เกิดกำลังใจและแรงจูงใจในการพัฒนาท้องถิ่น ส่งผลต่อการพัฒนาประเทศและความมั่นคงของประเทศโดยรวม รวมทั้งป้องกันการบุกรุกที่ดินของรัฐ

๒ กิจกรรมจัดสร้างและให้บริการระวางแผนที่ภาพถ่ายทางอากาศ

จัดสร้างและให้บริการระวางแผนที่ภาพถ่ายทางอากาศจากภาพถ่ายทางอากาศเชิงเลข และภาพถ่ายทางอากาศเก่าที่บินถ่ายในอดีตหลายชั้นปี เพื่อใช้ในการออกเอกสารสิทธิ และเป็นข้อมูลในการพิจารณาการออกเอกสารสิทธิ ดำเนินการในพื้นที่จังหวัดชลบุรี บุรีรัมย์ ชัยนาท นครนายก เพชรบุรี ราชบุรี อุทัยธานี และพื้นที่จังหวัดที่มีหน่วยงานร้องขอ โดยมีระวางแผนที่ภาพถ่ายทางอากาศเพื่อให้บริการและตรวจสอบพิสูจน์สิทธิในที่ดิน จำนวน ๑๐,๙๐๕ ระวาง ซึ่งสูงกว่าเป้าหมายที่กำหนดไว้คือ ๑๐,๐๐๐ ระวาง ทำให้ประชาชนได้รับเอกสารสิทธิ์ที่ถูกต้องและเป็นมาตรฐานเดียวกัน รวมทั้งเป็นข้อมูลที่ใช้ในการแก้ปัญหาพิพาทเกี่ยวกับที่ดิน

๔ โครงการเสริมสร้างศักยภาพกองทุนชุมชน เพื่อการเข้าถึงแหล่งทุนของประชาชน

ดำเนินโครงการส่งเสริมประชาชนที่เป็นสมาชิกกองทุนชุมชนเข้าถึงแหล่งทุน ระหว่างเดือนพฤศจิกายน ๒๕๖๖ - มีนาคม ๒๕๖๗ เพื่อสร้างความรู้ความเข้าใจแนวทางการดำเนินโครงการแก้ไขปัญหาความยากจน (กข.คจ.) ทำให้ประชาชนเป้าหมายสามารถเข้าถึงแหล่งเงินทุนที่มีอยู่ในชุมชน พร้อมทั้งส่งเสริมการให้ความรู้และพัฒนาทักษะอาชีพแก่ประชาชนเป้าหมาย ได้แก่ ผู้แทนครัวเรือนเป้าหมายในหมู่บ้านโครงการแก้ไขปัญหาความยากจน (กข.คจ.) ตามบริบทพื้นที่ในชุมชน จำนวน ๒,๕๐๐ หมู่บ้าน ละ ๒๐ คน รวม ๕๐,๐๐๐ คน พร้อมทั้งสนับสนุนให้ผู้แทนครัวเรือนเป้าหมาย รวมตัวจัดตั้งกลุ่มอาชีพตามศักยภาพของผู้แทนครัวเรือนเป้าหมาย เพื่อสร้างโอกาสในการประกอบอาชีพ เพิ่มรายได้ โดยมีประชาชนเป้าหมายเข้าถึงแหล่งทุนในการประกอบอาชีพ จำนวน ๕๐,๐๐๐ คน และมีรายได้เพิ่มขึ้นหลังจากได้รับการส่งเสริมและพัฒนาอาชีพ จำนวน ๔๙,๙๓๙ คน เป็นเงิน ๒๘,๒๙๔,๔๙๗ บาท

กิจกรรมฝึกอาชีพการทำกล้วยฉาบบ้านสะท้อนกลวง
หมู่ที่ ๘ ตำบลสินปุน อำเภอเขาพนม จังหวัดกระบี่

กิจกรรมฝึกอาชีพการเขียนลายผ้าบาติกบ้านหนองมะขาม
หมู่ที่ ๒ ตำบลไร่พัฒนา อำเภอมโนรมย์ จังหวัดชัยนาท

กิจกรรมฝึกอาชีพการทำขนมดอกจอกบ้านผาสิงห์
หมู่ที่ ๔ ตำบลผาสิงห์ อำเภอเมืองน่าน จังหวัดน่าน

๕ โครงการขับเคลื่อนการดำเนินงานขจัดความยากจนและพัฒนาคนทุกช่วงวัยอย่างยั่งยืนในระดับพื้นที่ โดยดำเนินกิจกรรม ดังนี้

๑ สนับสนุนการดำเนินงานให้ความช่วยเหลือครัวเรือนยากจน โดยทีมพี่เลี้ยง ติดตาม ดูแล และให้ความช่วยเหลือกลุ่มเป้าหมายการดำเนินงานที่อยู่ในความรับผิดชอบตามสภาพปัญหา

๒ จัดงานมหกรรมความสำเร็จการขจัดความยากจนและพัฒนาคนทุกช่วงวัยอย่างยั่งยืนตามหลักปรัชญาของเศรษฐกิจพอเพียง เพื่อเผยแพร่ผลการดำเนินงานขจัดความยากจนฯ ประชาสัมพันธ์สร้างการรับรู้ และเสริมสร้างแรงบันดาลใจในการบูรณาการความร่วมมือเพื่อแก้ไขปัญหาความยากจนในระดับพื้นที่

จากการดำเนินกิจกรรมดังกล่าวระหว่างเดือนตุลาคม ๒๕๖๖ - กันยายน ๒๕๖๗ ทำให้มีการบูรณาการความร่วมมือในการให้ความช่วยเหลือกลุ่มเป้าหมายโดยกลไกขับเคลื่อนภาคีเครือข่ายทุกระดับ มีการติดตามเยี่ยมเยียน และกิจกรรมให้ความช่วยเหลือครัวเรือนยากจน โดยทีมพี่เลี้ยงและทีมปฏิบัติการตำบล คิดเป็นร้อยละ ๑๐๐ ของจำนวนกลุ่มเป้าหมาย ตามระบบ TPMAP จำนวน ๖๕๕,๓๖๕ คน ๑๙๗,๒๙๘ ครัวเรือน รวมทั้งเกิดการขับเคลื่อนการดำเนินงานขจัดความยากจนและพัฒนาคนทุกช่วงวัยอย่างยั่งยืน ตามหลักปรัชญาของเศรษฐกิจพอเพียงระดับพื้นที่ที่ต่อเนื่อง ครัวเรือนเป้าหมายตามระบบ TPMAP ปี ๒๕๖๖ ผ่านเกณฑ์ความจำเป็นพื้นฐาน (จปฐ.) ปี ๒๕๖๗ คิดเป็นร้อยละ ๘๑.๓๒ ของกลุ่มเป้าหมาย

๖ โครงการอำเภอบำบัดทุกข์ บำรุงสุข แบบบูรณาการอย่างยั่งยืน

จัดอบรมให้ความรู้แก่นายอำเภอที่ได้รับการแต่งตั้งใหม่ พร้อมภาคีเครือข่าย จำนวน ๑๕๘ อำเภอละ ๑๐ คน ได้แก่ ปลัดอำเภอ ตัวแทนผู้นำองค์กรปกครองส่วนท้องถิ่นโดยตำแหน่ง ตัวแทนกำนัน ผู้ใหญ่บ้าน ประธานคณะกรรมการพัฒนาสตรีอำเภอ ผู้นำภาคศาสนา ผู้นำภาคประชาชน ผู้นำภาควิชาการ ผู้นำภาคเอกชน และหัวหน้าศูนย์เรียนรู้โครงการอันเนื่องมาจากพระราชดำริต้นแบบหรือผู้แทน รวมทั้งสิ้น ๑,๕๘๐ คน ระยะเวลาดำเนินการตั้งแต่เดือนตุลาคม ๒๕๖๖ - กันยายน ๒๕๖๗ แบ่งการอบรมออกเป็น ๒ รุ่น ณ ศูนย์ศึกษาและพัฒนาชุมชน ๑๐ ศูนย์ทั่วประเทศ ทำให้ผู้เข้ารับการฝึกอบรมสามารถบูรณาการความร่วมมือระหว่างภาคีเครือข่ายทั้ง ๗ ภาคี ในการแก้ไขปัญหาความเดือดร้อนของประชาชนในพื้นที่ตามหลักปรัชญาของเศรษฐกิจพอเพียง สามารถนำความรู้ความเข้าใจที่ได้รับไปขยายผลในการสร้างความตระหนักรู้ เผยแพร่และปลูกฝังให้ประชาชนมีความรู้ความเข้าใจที่ถูกต้องและเป็นจริงเกี่ยวกับสถาบันพระมหากษัตริย์และพระราชกรณียกิจเพื่อประชาชน ตลอดจนพระมหากรุณาธิคุณของพระมหากษัตริย์ทุกพระองค์ เพื่อก่อให้เกิดการมีส่วนร่วมอย่างถูกต้อง

ภาพบรรยากาศการอบรมและกิจกรรมจิตอาสาพัฒนา เอามื้อสามัคคี

กิจกรรมแบ่งกลุ่มฝึกปฏิบัติ ทฤษฎีใหม่ด้านการบริหารจัดการทรัพยากร ดิน น้ำ ป่า สู่การพัฒนาคุณภาพชีวิต

๗ โครงการพัฒนาสินค้า ผลิตภัณฑ์ชุมชน และแหล่งท่องเที่ยวชุมชนให้เป็น Soft Power

พัฒนายกระดับผลิตภัณฑ์ OTOP ให้มีคุณภาพ ได้มาตรฐาน เพื่อตอบสนองความต้องการของกลุ่มลูกค้า โดยการออกแบบผลิตภัณฑ์ พัฒนาผลิตภัณฑ์ และบรรจุภัณฑ์ให้สอดคล้องกับความต้องการของตลาด ตลอดจนการพัฒนารูปแบบ และนวัตกรรมกระบวนการผลิต ดำเนินการระหว่างเดือนตุลาคม ๒๕๖๖ - กันยายน ๒๕๖๗ โดยมีผลการดำเนินงานที่สำคัญ ดังนี้

๑ **โครงการพัฒนาผลิตภัณฑ์ OTOP กลุ่มปรับตัวสู่การพัฒนา (Quadrant D) ให้มีคุณภาพมาตรฐาน** เป็นการพัฒนาผลิตภัณฑ์ OTOP กลุ่มปรับตัวสู่การพัฒนา (Quadrant D) ให้มีคุณภาพมาตรฐานผลิตภัณฑ์ รูปแบบผลิตภัณฑ์ บรรจุภัณฑ์ และสวยงามโดดเด่นตรงกับความต้องการของตลาด เสริมสร้างและพัฒนาศักยภาพผู้ผลิต ผู้ประกอบการ OTOP ให้มีองค์ความรู้ในด้านการบริหารจัดการการพัฒนาผลิตภัณฑ์ พัฒนาทักษะในการพัฒนาผลิตภัณฑ์ให้มีมูลค่าเพิ่มสูงขึ้น และยกระดับคุณภาพมาตรฐานผลิตภัณฑ์ให้มีศักยภาพทางการตลาดเพิ่มขึ้น รวมทั้งเพิ่มช่องทางการตลาดทั้งออฟไลน์และออนไลน์ จำนวน ๑,๙๐๐ ผลิตภัณฑ์

๒ **โครงการพัฒนาผลิตภัณฑ์ Premium สู่สากล** เป็นการพัฒนาศักยภาพผู้ผลิต ผู้ประกอบการ และยกระดับผลิตภัณฑ์ OTOP ให้เป็นสินค้าระดับ Premium สู่สากล มีความสามารถในการแข่งขันในตลาดสากล ตอบสนองความต้องการของผู้บริโภคด้านการยืดอายุผลิตภัณฑ์ การพัฒนารูปลักษณ์ให้ทันสมัย บรรจุภัณฑ์แข็งแรงกับการขนส่งทางไกล รวมทั้งการสร้างสรรค์เชิงนวัตกรรมแสดงถึงอัตลักษณ์ของชุมชน จำนวน ๓๐๐ ผลิตภัณฑ์ และทดสอบตลาดผ่านช่องทางตลาดออนไลน์ และทดสอบตลาดออฟไลน์ ณ ศูนย์การค้า ICON SIAM

๓ **โครงการส่งเสริมกระบวนการเครือข่ายองค์ความรู้ (Knowledge - Based OTOP : KBO)** ดำเนินการโดยเครือข่ายองค์ความรู้ KBO จังหวัด ซึ่งเป็นสถาบันการศึกษาในพื้นที่ หน่วยงานภาครัฐ ภาคเอกชน ภาคประชาชน เครือข่ายผู้ผลิตชุมชน และปราชญ์ชาวบ้านภายในจังหวัดผนึกกำลังองค์ความรู้พัฒนาขีดความสามารถของผู้ผลิต ผู้ประกอบการ OTOP ในการพัฒนาผลิตภัณฑ์ OTOP ให้มีคุณภาพได้มาตรฐานเป็นที่ต้องการของตลาด และสามารถสร้างนวัตกรรมเพื่อเพิ่มมูลค่า และเชื่อมโยงสินค้าจากชุมชนสู่ตลาดทั้งในประเทศและต่างประเทศ โดยมีกระบวนการ ดังนี้

๓.๑) พัฒนาศักยภาพเครือข่ายองค์ความรู้ (Knowledge - Based OTOP : KBO) จังหวัด จำนวน ๗๖ จังหวัดละ ๔๐ คน รวม ๓,๐๔๐ คน

๓.๒) พัฒนาผลิตภัณฑ์ OTOP โดยเครือข่ายองค์ความรู้ (Knowledge - Based OTOP : KBO) จังหวัด จำนวน ๗๖ จังหวัดละ ๒๐ กลุ่มละ ๑ ผลิตภัณฑ์ รวมทั้งหมด ๑,๕๒๐ ผลิตภัณฑ์

โครงการพัฒนาผลิตภัณฑ์ OTOP กลุ่มปรับตัวสู่การพัฒนา (Quadrant D) ให้มีคุณภาพมาตรฐาน

โครงการส่งเสริมกระบวนการเครือข่ายองค์ความรู้ (Knowledge - Based OTOP : KBO)

๔ **โครงการพัฒนาต่อยอดภูมิปัญญาผลิตภัณฑ์ Young OTOP สู่สากล** มีวัตถุประสงค์เพื่อให้เยาวชนมีบทบาท และมีส่วนร่วมในการถ่ายทอดภูมิปัญญาท้องถิ่นเพื่อพัฒนาการเรียนรู้และเสริมสร้างประสบการณ์ให้กับเยาวชนในการอนุรักษ์ สืบสานภูมิปัญญาท้องถิ่น โดยมีกลุ่มเป้าหมายเยาวชนที่เป็นทายาท OTOP และเยาวชนที่สนใจการพัฒนา OTOP อายุระหว่าง ๑๕ - ๓๐ ปี จำนวน ๑๐๕ คน เข้าอบรมเชิงปฏิบัติการการพัฒนาต่อยอดภูมิปัญญาผลิตภัณฑ์ Young OTOP เพื่อให้มีความรู้ในการพัฒนาผลิตภัณฑ์ บรรจุภัณฑ์ และกระบวนการผลิต พร้อมดำเนินการร่างต้นแบบผลิตภัณฑ์ และดำเนินการผลิตต้นแบบผลิตภัณฑ์พร้อมบรรจุภัณฑ์ จำนวน ๑๐๐ ผลิตภัณฑ์ และจัดทำ E - Catalog ผลิตภัณฑ์ ๒ ภาษา พร้อมไปจัดแสดงและจำหน่ายผลิตภัณฑ์ในตลาดออนไลน์ (Online) และแบบ Onsite นอกจากนี้ยังมีการประกวดผลงาน Young OTOP สู่สากล โดยผู้ที่ชนะการประกวด จำนวน ๖ รางวัล ได้รับรางวัลต้นกล้านารีรัตน โล่รางวัลพระราชทานและใบประกาศนียบัตรจากสมเด็จพระเจ้าลูกเธอ เจ้าฟ้าสิริวัณณวรี นารีรัตนราชกัญญา และได้ผลิตภัณฑ์ไปทดสอบตลาดที่ต่างประเทศ ณ เมืองฟุกุโอกะ ประเทศญี่ปุ่น

๕ **โครงการคัดสรรสุดยอดหนึ่งตำบล หนึ่งผลิตภัณฑ์ไทย ปี พ.ศ. ๒๕๖๗** โดยกรมการพัฒนาชุมชนได้รับมอบหมายจากคณะกรรมการอำนวยการ หนึ่งตำบล หนึ่งผลิตภัณฑ์ แห่งชาติ (กอ.นตผ.) ให้รับผิดชอบดำเนินการคัดสรรสุดยอดหนึ่งตำบล หนึ่งผลิตภัณฑ์ (OTOP Product Champion) ต่อเนื่องจากการลงทะเบียนผู้ผลิต ผู้ประกอบการ OTOP เพื่อเป็นการส่งเสริมสนับสนุนให้ผลิตภัณฑ์ OTOP ได้มีโอกาสพัฒนาให้มีคุณภาพมาตรฐาน เป็นที่ยอมรับแก่บุคคลทั่วไปจนสามารถใช้เป็นแหล่งรายได้ และสร้างความเข้มแข็งให้กับชุมชนในการพัฒนาผลิตภัณฑ์ให้มีมาตรฐานในระดับสากล ดำเนินการทุก ๒ ปี โดยมีจำนวนผู้ผลิต ผู้ประกอบการเข้าร่วมการคัดสรร จำนวน ๘,๔๗๔ กลุ่ม/ราย ผลิตภัณฑ์เข้าคัดสรร จำนวน ๑๖,๖๕๓ ผลิตภัณฑ์

โครงการพัฒนาผลิตภัณฑ์ OTOP Premium สู่สากล

โครงการพัฒนาต่อยอดภูมิปัญญาผลิตภัณฑ์ Young OTOP สู่สากล

โครงการคัดสรรสุดยอดหนึ่งตำบล หนึ่งผลิตภัณฑ์ไทย ปี พ.ศ. ๒๕๖๗ (OTOP Product Champion : OPC)

๘ โครงการส่งเสริมการตลาด และช่องทางจัดจำหน่าย (การส่งเสริมการตลาด)

ส่งเสริมช่องทางการตลาดทั้งรูปแบบออฟไลน์และออนไลน์ สร้างโอกาสในการเรียนรู้ เพิ่มทักษะในการบริหารจัดการ จัดแสดงและจำหน่ายสินค้าให้ผู้ผลิต ผู้ประกอบการ OTOP สร้างรายได้แก่ชุมชน เผยแพร่ประชาสัมพันธ์การดำเนินงานโครงการหนึ่งตำบล หนึ่งผลิตภัณฑ์ (OTOP) รวมทั้งเพื่อให้ผลิตภัณฑ์ชุมชนมีพื้นที่ในการจัดแสดงและจัดจำหน่าย เผยแพร่ภูมิปัญญาไทย และกระตุ้นรายได้อันเป็นเศรษฐกิจฐานรากโดยแท้จริง โดยดำเนินโครงการ ดังนี้

๑ **โครงการการจัดงาน OTOP City 2023** ภายใต้แนวคิด ช้อปสนุก ส่งสุขท้ายปี สินค้าดีจาก “ภูมิปัญญาไทย” ดำเนินการจัดงานเป็นครั้งที่ ๑๘ ระหว่างวันที่ ๑๖ - ๒๔ ธันวาคม ๒๕๖๖ ณ อาคารชาเลนเจอร์ ๑ - ๓ ศูนย์แสดงสินค้าและการประชุม อิมแพ็ค เมืองทองธานี อำเภอปากเกร็ด จังหวัดนนทบุรี มีผู้ผลิต ผู้ประกอบการ OTOP เข้าร่วมจำหน่ายทั้งสิ้น ๒,๗๔๑ ราย จำนวน ๒,๔๙๐ บูท ยอดจำหน่ายรวมทั้งสิ้น ๗๒๘,๖๒๙,๑๓๙ บาท

๒ **โครงการการจัดงาน OTOP Midyear 2024** ภายใต้แนวคิด “หลากหลายผลิตภัณฑ์ สีสันภูมิปัญญาไทย” ดำเนินการจัดงานเป็นครั้งที่ ๑๘ ระหว่างวันที่ ๘ - ๑๖ มิถุนายน ๒๕๖๗ ณ อาคารชาเลนเจอร์ ๒ - ๓ ศูนย์แสดงสินค้าและการประชุม อิมแพ็ค เมืองทองธานี อำเภอปากเกร็ด จังหวัดนนทบุรี เพื่อสร้างการเรียนรู้ แนวทางในการพัฒนาผลิตภัณฑ์ OTOP ให้สอดคล้องกับความต้องการของกลุ่มลูกค้าที่อยู่ในพื้นที่กรุงเทพมหานครและปริมณฑล มีผู้ผลิต ผู้ประกอบการ OTOP เข้าร่วมจำหน่ายทั้งสิ้น ๒,๔๖๙ ราย จำนวน ๒,๔๖๙ บูท ยอดจำหน่ายรวมทั้งสิ้น ๗๐๖,๗๔๐,๕๖๔ บาท

๓ **โครงการการจัดงาน OTOP ศิลปาชีพ ประทีปไทย OTOP หลอมดวงใจ ด้วยพระบารมี** ดำเนินการจัดงานเป็นครั้งที่ ๑๓ ระหว่างวันที่ ๑๐ - ๑๘ สิงหาคม ๒๕๖๗ ณ อาคารชาเลนเจอร์ ๑ - ๓ ศูนย์แสดงสินค้าและการประชุมอิมแพ็ค เมืองทองธานี อำเภอปากเกร็ด จังหวัดนนทบุรี เพื่อเฉลิมพระเกียรติสมเด็จพระนางเจ้าสิริกิติ์ พระบรมราชินีนาถ พระบรมราชชนนีพันปีหลวง ผู้ผลิต ผู้ประกอบการ OTOP เข้าร่วมจำหน่ายทั้งสิ้น ๒,๕๔๐ ราย จำนวน ๒,๕๑๖ บูท ยอดจำหน่ายรวมทั้งสิ้น ๖๔๒,๔๔๗,๕๐๕ บาท

๔ **โครงการการจัดงาน OTOP ภูมิภาค** ดำเนินการจัดงานเป็นปีที่ ๑๕ เพื่อสืบสานการใช้ทรัพยากรและภูมิปัญญาท้องถิ่นในการพัฒนาสินค้า OTOP เผยแพร่ภูมิปัญญาท้องถิ่นด้านผลิตภัณฑ์หนึ่งตำบลหนึ่งผลิตภัณฑ์ OTOP เป็นแหล่งเรียนรู้ภูมิปัญญาท้องถิ่นด้านการพัฒนาผลิตภัณฑ์ OTOP และแหล่งจำหน่ายผลิตภัณฑ์ OTOP จากภูมิปัญญาท้องถิ่น เชื่อมโยงผลิตภัณฑ์จากท้องถิ่น/ชุมชน สู่ตลาดระดับภาค โดยจัดงานในพื้นที่ ๔ จังหวัด ยอดจำหน่ายรวมทั้งสิ้น ๗๗,๘๔๑,๔๓๐ บาท ดังนี้

๔.๑) จังหวัดสุรินทร์ ระหว่างวันที่ ๒๖ กุมภาพันธ์ - ๓ มีนาคม ๒๕๖๗ ณ สนามแสดงช้าง ตำบลนอกเมือง อำเภอเมืองสุรินทร์ จังหวัดสุรินทร์

๔.๒) จังหวัดนครสวรรค์ ระหว่างวันที่ ๕ - ๑ มีนาคม ๒๕๖๗ ณ ศูนย์การค้าเซ็นทรัลนครสวรรค์ ตำบลปากน้ำโพ อำเภอเมืองนครสวรรค์ จังหวัดนครสวรรค์

๔.๓) จังหวัดกระบี่ ระหว่างวันที่ ๖ - ๑๒ เมษายน ๒๕๖๗ ณ ลานพระอาทิตย์ องค์การบริหารส่วนจังหวัดกระบี่ ตำบลไสไทย อำเภอเมืองกระบี่ จังหวัดกระบี่

๔.๔) จังหวัดสุโขทัย ระหว่างวันที่ ๒๙ เมษายน ๒๕๖๗ ณ ตลาดคลองถม ตำบลบ้านหลุม อำเภอเมืองสุโขทัย จังหวัดสุโขทัย

๕ **โครงการตลาดนัดคนไทยยิ้มได้** ดำเนินการจัดงานเป็นปีที่ ๘ ในพื้นที่ตลาดนัดคนไทยยิ้มได้ตามฐานข้อมูลของกรมการพัฒนาชุมชน จำนวน ๒,๗๑๕ แห่ง ในพื้นที่ ๗๖ จังหวัด มีวัตถุประสงค์เพื่อพัฒนาศักยภาพตลาดนัดคนไทยยิ้มได้ เชื่อมโยงการท่องเที่ยว เพิ่มช่องทางการตลาดให้กับสินค้าของสัมมาชีพ ผลผลิตทางการเกษตร และผลิตภัณฑ์ OTOP ที่มีศักยภาพ มียอดจำหน่ายรวมทั้งสิ้น ๒,๐๐๑,๗๕๕,๐๗๖ บาท

๖ **โครงการตลาดอะเมซิ่ง ของกินของใช้** ดำเนินการจัดแสดงและจำหน่ายผลิตภัณฑ์ OTOP บนแพลตฟอร์มออนไลน์ Shopee เพื่อส่งเสริมให้ผลิตภัณฑ์ OTOP มีช่องทางการตลาดเพิ่มขึ้น และประชาสัมพันธ์ผลิตภัณฑ์ OTOP ให้เป็นที่รู้จักในช่องทางตลาดออนไลน์อย่างต่อเนื่องและยั่งยืน ดำเนินการ ๖ ครั้งละ ๓๐ วัน

๗ **โครงการการจัดงาน OTOP TO THE TOWN** ดำเนินการ ๔ ครั้งละ ๕ วัน ดังนี้

๗.๑) ลานอเนกประสงค์ ชั้น ๒ (ฝั่งทิศใต้) ศูนย์ราชการเฉลิมพระเกียรติ ๘๐ พรรษา ๕ ธันวาคม ๒๕๕๐ อาคารรัฐประศาสนภักดี แขวงทุ่งสองห้อง เขตหลักสี่ กรุงเทพมหานคร

๗.๒) ห้างสรรพสินค้าเซ็นทรัล ปิ่นเกล้า ชั้น G กรุงเทพมหานคร

๗.๓) ห้างสรรพสินค้าเซ็นทรัล เวิลด์ ชั้น ๖ กรุงเทพมหานคร

๗.๔) ห้างสรรพสินค้าเซ็นทรัล บางนา ชั้น G กรุงเทพมหานคร

๘) **โครงการจัดงาน OTOP To The World** เพื่อสืบสานการใช้ทรัพยากรและภูมิปัญญาท้องถิ่นในการพัฒนาสินค้า OTOP เผยแพร่ภูมิปัญญาท้องถิ่นด้านผลิตภัณฑ์หนึ่งตำบล หนึ่งผลิตภัณฑ์ OTOP ให้เป็นที่รู้จัก ทั้งชาวไทยและต่างประเทศ ระหว่างวันที่ ๒๕ - ๒๙ ตุลาคม ๒๕๖๗ ณ สนามช้างอินเตอร์เนชั่นแนล เซอร์กิต จังหวัดบุรีรัมย์ ยอดจำหน่าย ๒๐,๔๙๓,๒๓๐ บาท

๙ โครงการส่งเสริมการท่องเที่ยวโดยชุมชน (โครงการส่งเสริมการท่องเที่ยวเชิงสร้างสรรค์)

ดำเนินการทั้งในส่วนกลางและส่วนภูมิภาคระหว่างเดือนตุลาคม ๒๕๖๖ - กันยายน ๒๕๖๗ โดยใช้แนวคิดการจัดกิจกรรมส่งเสริมการเรียนรู้ที่นักท่องเที่ยวลงมือปฏิบัติ (D - HOPE) จำนวน ๑๐๐ ชุมชน เริ่มจากส่วนกลางให้ความรู้แนวคิดการจัดกิจกรรมส่งเสริมการเรียนรู้ที่นักท่องเที่ยวลงมือปฏิบัติ (D - HOPE) ผ่านการประชุมเชิงปฏิบัติการพัฒนาศักยภาพการจัดกิจกรรมส่งเสริมการเรียนรู้ที่นักท่องเที่ยวลงมือปฏิบัติ (D - HOPE) และขับเคลื่อนผู้นำชุมชนท่องเที่ยว ส่งต่อการรับรู้และการตลาด ๔.๐ ให้คณะกรรมการบริหารจัดการชุมชนได้เรียนรู้การประชาสัมพันธ์ผลิตภัณฑ์และชุมชนของตนเองผ่านช่องทางออนไลน์ มีการผลิตสื่อเพื่อการประชาสัมพันธ์แหล่งชุมชนท่องเที่ยว โดยผู้ทรงอิทธิพลด้านการท่องเที่ยวจัดทำคลิปประชาสัมพันธ์ชุมชนท่องเที่ยว OTOP นวัตวิถี ในส่วนของพื้นที่โดยสำนักงานพัฒนาชุมชนอำเภอจัดกิจกรรมค้นหาผู้จัดโปรแกรมท่องเที่ยวเชิงสร้างสรรค์ (Champ) เพื่อคัดเลือกกิจกรรมภูมิปัญญาชุมชนที่โดดเด่น สามารถนำไปต่อยอดเป็นโปรแกรมการท่องเที่ยวเชิงสร้างสรรค์ให้นักท่องเที่ยวสามารถลงมือปฏิบัติได้ ชุมชนละ ๑๐ โปรแกรม รวม ๑,๐๐๐ โปรแกรม จัดนิทรรศการแบบกระจายเพื่อประชาสัมพันธ์ชุมชนและโปรแกรมท่องเที่ยวเชิงสร้างสรรค์ และจัดกิจกรรมยกระดับและพัฒนาผลิตภัณฑ์เพื่อจำหน่ายให้นักท่องเที่ยวจำนวน ๓๐๐ ผลิตภัณฑ์ให้เป็นที่น่าสนใจของนักท่องเที่ยว และร่วมกันประเมินผลการดำเนินงานแบบเสริมพลัง (Empowerment Evaluation : EE) เพื่อรับข้อคิดเห็นและข้อเสนอแนะหลังจากดำเนินกิจกรรมตามโครงการเสร็จสิ้น

ยุทธศาสตร์ที่

๓ การพัฒนาภูมิภาค เมือง และ พื้นที่เศรษฐกิจ ให้เติบโตอย่างสมดุล

๑ โครงการพัฒนาศักยภาพเมืองน่าอยู่อัจฉริยะของค์กรปกครองส่วนท้องถิ่น

ดำเนินโครงการพัฒนาศักยภาพเมืองน่าอยู่อัจฉริยะขององค์กรปกครองส่วนท้องถิ่น ประจำปีงบประมาณ พ.ศ. ๒๕๖๗ เพื่อขับเคลื่อนและพัฒนาเมืองน่าอยู่อัจฉริยะในระดับท้องถิ่นด้วยเทคโนโลยีดิจิทัลและส่งเสริมการมีส่วนร่วมกับชุมชน พร้อมทั้งสนับสนุนองค์กรปกครองส่วนท้องถิ่นในการริเริ่มและพัฒนาการดำเนินงานพัฒนาเมืองน่าอยู่อัจฉริยะ ตามอำนาจหน้าที่ขององค์กรปกครองส่วนท้องถิ่น โดยดำเนินการ ดังนี้

๑) อบรมให้ความรู้แก่องค์กรปกครองส่วนท้องถิ่นกลุ่มเป้าหมาย ซึ่งประกอบด้วย ผู้แทนเทศบาลเมือง เทศบาลตำบล เมืองพัทยา ผู้แทนจาก สำนัก/กอง ในสังกัดกรมส่งเสริมการปกครองท้องถิ่น และผู้สังเกตการณ์ รวมจำนวนทั้งสิ้น ๓๘๐ คน โดยการบรรยาย อภิปราย และมีการแบ่งกลุ่มสัมมนา ระหว่างวันที่ ๒๔ - ๒๕ มิถุนายน ๒๕๖๗ ณ โรงแรมเดอะ รอยัล ริเวอร์ กรุงเทพมหานคร

๒) เปิดรับสมัครองค์กรปกครองส่วนท้องถิ่นที่มีการพัฒนาศักยภาพเมืองน่าอยู่อัจฉริยะในระดับเทศบาล เพื่อเข้ารับพิจารณาคัดเลือกเป็นองค์กรปกครองส่วนท้องถิ่นที่มีการพัฒนาศักยภาพเมืองน่าอยู่อัจฉริยะที่มีความโดดเด่น ประจำปีงบประมาณ พ.ศ. ๒๕๖๗ ทั้งนี้ ได้คัดเลือกองค์กรปกครองส่วนท้องถิ่นที่มีการพัฒนาศักยภาพเมืองน่าอยู่อัจฉริยะที่มีความโดดเด่น จำนวน ๑๒ แห่ง เพื่อเป็นองค์กรปกครองส่วนท้องถิ่นต้นแบบในการพัฒนาศักยภาพเมืองน่าอยู่อัจฉริยะในท้องถิ่น ดังนี้

(๑) เทศบาลนครขอนแก่น จังหวัดขอนแก่น
(๒) เทศบาลนครนนทบุรี จังหวัดนนทบุรี
(๓) เทศบาลนครภูเก็ต จังหวัดภูเก็ต
(๔) เทศบาลนครรังสิต จังหวัดปทุมธานี
(๕) เทศบาลนครอุดรธานี จังหวัดอุดรธานี
(๖) เทศบาลเมืองตาคลี จังหวัดนครสวรรค์
(๗) เทศบาลเมืองทุ่งสง จังหวัดนครศรีธรรมราช
(๘) เทศบาลเมืองบ้านสวน จังหวัดชลบุรี
(๙) เทศบาลเมืองแม่เหียะ จังหวัดเชียงใหม่
(๑๐) เทศบาลตำบลไชยปราการ จังหวัดเชียงใหม่
(๑๑) เทศบาลเมืองบ้านกลาง จังหวัดลำพูน
(๑๒) เทศบาลตำบลอุโมงค์ จังหวัดลำพูน

๒ โครงการที่ดินได้รับการจัดรูปเพื่อพัฒนา

จัดรูปที่ดินเพื่อพัฒนาพื้นที่ โดยนำแปลงที่ดินหลายแปลงมารวมกัน ซึ่งทุกแปลงจะปันพื้นที่ออกมาส่วนหนึ่ง เพื่อจัดสร้างระบบสาธารณูปโภคและบริการสาธารณะต่าง ๆ ที่ได้มาตรฐาน พร้อมทั้งออกแบบปรับปรุงขยายโครงสร้างพื้นฐานในชุมชนเดิม ให้เพียงพอต่อความต้องการในอนาคตของชุมชนหรือเมืองใหม่ ซึ่งเจ้าของที่ดินจะร่วมกันปันส่วนที่ดินตามสัดส่วนและมูลค่าที่ดินที่ถือครองอย่างเป็นธรรม ซึ่งกรมโยธาธิการและผังเมืองมีนโยบายให้ทุกจังหวัดดำเนินการก่อสร้างถนนตามผังเมืองรวม ด้วยวิธีการจัดรูปที่ดินเพื่อพัฒนาพื้นที่ โดยในระยะเวลาดำเนินการตั้งแต่เดือนตุลาคม ๒๕๖๖ - กันยายน ๒๕๖๗ มีพื้นที่ที่ได้รับการพัฒนาด้วยวิธีการจัดรูปที่ดินฯ จำนวน ๑๙,๒๒๕ ไร่ แปลงที่ดิน ๕,๘๑๖ แปลง สามารถพัฒนาถนนตามผังเมืองรวม ๘๘ สายทาง ระยะทางประมาณ ๘๒.๒๓๕ กิโลเมตร พร้อมถนนโครงข่ายอีก ๑๓๔.๘๓๓ กิโลเมตร โดยได้ที่ดินอันเป็นสาธารณสมบัติของแผ่นดินสำหรับพลเมืองใช้ร่วมกันเพิ่มขึ้น ๑,๘๖๘ ไร่ ซึ่งเป็นสวนสาธารณะบริการชุมชนประมาณร้อยละ ๑.๑๕ ของพื้นที่ดำเนินการ ชุมชนได้รับการพัฒนาโครงสร้างพื้นฐานที่ได้มาตรฐานตามหลักวิศวกรรม มีสิ่งอำนวยความสะดวกขั้นพื้นฐานที่จำเป็นทางผังเมืองได้มาตรฐานครบถ้วนและเพียงพอ และมีสวนสาธารณะให้บริการชุมชนและประชาชนในเขตผังเมืองรวม โดยหลังดำเนินโครงการ ราคาที่ดินเพิ่มขึ้นเฉลี่ย ๓.๑๓ เท่า ช่วยเพิ่มมูลค่าทรัพย์สินของประเทศได้กว่า ๕๐,๐๐๐ ล้านบาท สามารถประหยัดงบประมาณเวนคืนที่ดินกว่า ๒,๗๗๒ ล้านบาท ส่งเสริมให้พื้นที่เมืองได้รับการพัฒนาเป็นเมืองน่าอยู่ และเติบโตอย่างยั่งยืนจากการร่วมเป็นหุ้นส่วนการพัฒนาพื้นที่ระหว่างประชาชนกับรัฐ

การจัดรูปที่ดินเพื่อพัฒนาพื้นที่บริเวณเทศบาลเมืองสุไหงโก-ลก จังหวัดนราธิวาส

ก่อนดำเนินการ

ดำเนินการแล้วเสร็จ

การจัดรูปที่ดินเพื่อพัฒนาพื้นที่จังหวัดนครสวรรค์ บริเวณถนนไกรลาส - ถนนกำลังพล
ในเขตเทศบาลนครสวรรค์ และองค์การบริหารส่วนตำบลนครสวรรค์
อำเภอเมืองนครสวรรค์ จังหวัดนครสวรรค์

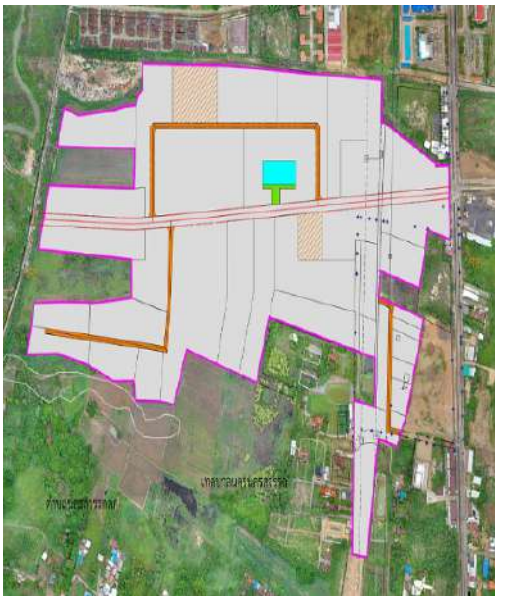

ก่อนดำเนินการ

ดำเนินการแล้วเสร็จ

๓ การสนับสนุนการขับเคลื่อนยานยนต์ไฟฟ้า

สนับสนุนการขับเคลื่อนยานยนต์ไฟฟ้า โดยติดตั้งหัวชาร์จยานยนต์ไฟฟ้ากระจายในพื้นที่เขตจำหน่ายของการไฟฟ้านครหลวง ให้มีจำนวนเพียงพอต่อการให้บริการประชาชน และสนับสนุนการเติบโตของยานยนต์ไฟฟ้าในอนาคต โดยติดตั้งหัวชาร์จสะสมแล้วเสร็จ จำนวน ๒๔๔ หัวชาร์จ (ตั้งแต่วันที่ ๑ มกราคม ๒๕๖๕ - ๓๐ กันยายน ๒๕๖๗) กระจายในพื้นที่เขตจำหน่ายของการไฟฟ้านครหลวง พร้อมใช้งานผ่าน MEA EV Application รวมถึงการให้บริการตรวจสอบและบำรุงหัวชาร์จให้มีสภาพพร้อมใช้งานต่อการให้บริการประชาชนเพื่อความปลอดภัย

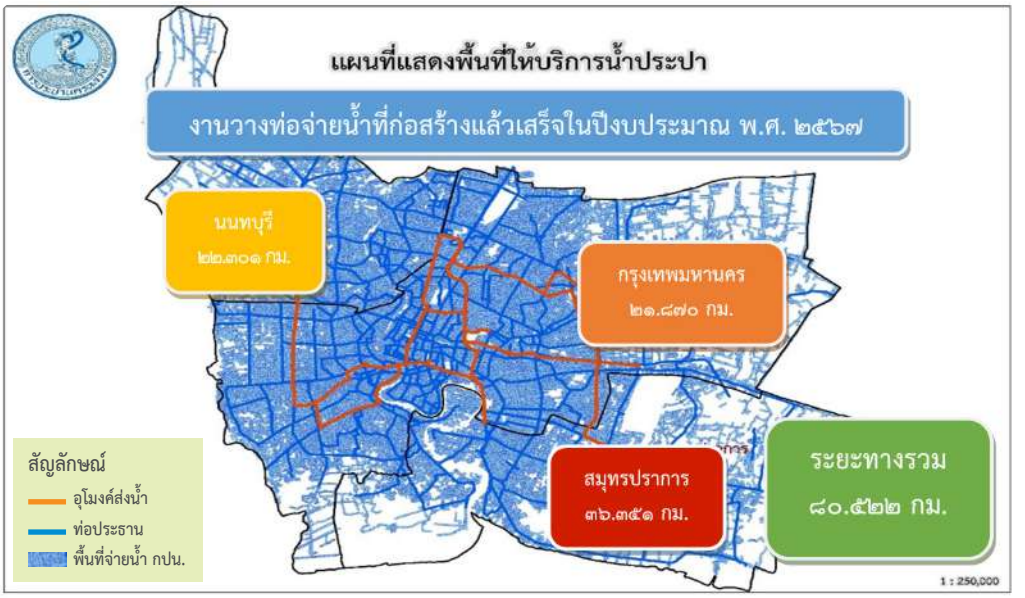

๔ แผนงานขยายการให้บริการน้ำประปาอย่างทั่วถึง เพียงพอ มั่นคง และเป็นมาตรฐานเดียวกัน

ขยายพื้นที่บริการน้ำประปาให้ครอบคลุมพื้นที่รับผิดชอบ ระหว่างวันที่ ๑ ตุลาคม ๒๕๖๖ - ๓๐ กันยายน ๒๕๖๗ โดยจัดลำดับความสำคัญเพื่อให้เกิดประสิทธิภาพสูงสุด ผลการดำเนินงานก่อสร้างวางท่อประปาแล้วเสร็จ ระยะทางสะสม ๘๐.๕๒๒ กิโลเมตร จากเป้าหมาย๗๐ กิโลเมตร ทำให้ประชาชนที่อาศัยอยู่ในบริเวณพื้นที่วางท่อประปาใหม่มีน้ำประปาที่ได้มาตรฐานสำหรับใช้ในการอุปโภค และบริโภคอย่างทั่วถึงและเท่าเทียมกัน ส่งผลต่อคุณภาพชีวิตและความเป็นอยู่ที่ดีขึ้นประมาณ ๒,๑๐๐ ครัวเรือน

๕ โครงการพัฒนาฐานข้อมูลด้านที่ดินเพื่อเพิ่มศักยภาพในการพัฒนาประเทศ

ดำเนินโครงการพัฒนาฐานข้อมูลด้านที่ดินเพื่อเพิ่มศักยภาพในการพัฒนาประเทศ ตั้งแต่เดือนตุลาคม ๒๕๖๖ - กันยายน ๒๕๖๗ โดยจัดกิจกรรม ดังนี้

๑) กิจกรรมบริหารจัดการงานรังวัดที่ดินด้วยระบบดาวเทียม (RTK GNSS Network) โดยบำรุงรักษาประสิทธิภาพสถานีรับสัญญาณดาวเทียมอ้างอิง จำนวน ๑๘๘ สถานี และศูนย์ควบคุมระบบโครงข่ายการรังวัดด้วยดาวเทียมแบบจลน์ (RTK GNSS Network) ๓ ระบบ เครื่องรับสัญญาณดาวเทียม (Rover) ๒,๖๖๓ ชุด ระบบให้บริการและตรวจสอบข้อมูลการรังวัดด้วยโครงข่ายการรังวัดด้วยดาวเทียมแบบจลน์ ตรวจสอบประสิทธิภาพสถานีรับสัญญาณดาวเทียมอ้างอิง (CORS) พร้อมทั้งสอน แนะนำ การใช้เครื่องรับสัญญาณดาวเทียมเครื่องรุ่นใหม่ และตรวจสอบพื้นที่ที่มีปัญหาการรับสัญญาณดาวเทียม เพื่อให้รูปแปลงที่ดินที่ได้จากการรังวัดที่ดินโดยวิธีแผนที่ชั้นหนึ่งด้วยระบบโครงข่ายดาวเทียมแบบจลน์ (RTK GNSS Network) มีความถูกต้องตามหลักวิชาการรังวัดทำแผนที่ โดยมีแปลงที่ดินที่มีการรังวัดที่ดินด้วยระบบดาวเทียม (RTK GNSS Network) จำนวน ๗๖๖,๒๑๓ แปลง ซึ่งสูงกว่าเป้าหมายที่กำหนดไว้คือ ๔๐๐,๐๐๐ แปลง ส่งผลให้ประชาชนได้รับเอกสารสิทธิที่มีความน่าเชื่อถือถูกต้อง และได้รับความคุ้มครองสิทธิในการถือครองที่ดิน

๒) กิจกรรมปรับปรุงแผนที่รูปแปลงที่ดินดิจิทัล ดำเนินการปรับปรุงข้อมูลแผนที่รูปแปลงที่ดินดิจิทัล ตรวจสอบและควบคุมคุณภาพ (QC) โดยมีแผนที่รูปแปลงที่ดินดิจิทัลที่ได้มีการปรับปรุงถูกต้องตามมาตรฐาน จำนวน ๓๘๑,๖๑๒ แปลง ซึ่งสูงกว่าเป้าหมายที่กำหนดไว้คือ ๓๐๐,๐๐๐ แปลง ส่งผลให้ฐานข้อมูลแผนที่รูปแปลงที่ดินดิจิทัลทั่วประเทศมีความเป็นปัจจุบัน ครบถ้วนและถูกต้องตามมาตรฐานของรูปแปลงที่ดิน

๖ โครงการรังวัดออกและตรวจสอบหนังสือสำคัญสำหรับที่หลวงและควบคุมคุ้มครองที่ดินของรัฐ

จัดให้มีหนังสือสำคัญสำหรับที่หลวงและตรวจสอบหนังสือสำคัญสำหรับที่หลวง เพื่อแสดงเขตที่ดินอันเป็นสาธารณสมบัติของแผ่นดินสำหรับพลเมืองใช้ร่วมกัน เพื่อให้มีแนวเขตที่สาธารณประโยชน์แน่นอน ชัดเจน สามารถตรวจสอบได้ทุกแปลง โดยดำเนินการตั้งแต่เดือนตุลาคม ๒๕๖๖ - กันยายน ๒๕๖๗ ในพื้นที่ ๘ จังหวัด ได้แก่ จังหวัดประจวบคีรีขันธ์ ชุมพร สุราษฎร์ธานี นครสวรรค์ ชัยนาท เลย อุดรธานี และจังหวัดนครพนม โดยมีแปลงที่ดินของรัฐที่ได้รับการรังวัดเพื่อออกและตรวจสอบหนังสือสำคัญสำหรับที่หลวง จำนวน ๒๖๑ แปลง เนื้อที่ ๙๗,๒๗๐ - ๓-๗๑.๔ ไร่ ซึ่งสูงกว่าเป้าหมายที่กำหนดไว้คือ ๒๖๐ แปลง เนื้อที่ ๑๘,๐๐๐ ไร่ ส่งผลให้ที่ดินมีแนวเขตที่ถูกต้องตามกฎหมายปรากฏรูปแปลงที่ดินในระวางแผนที่ตรวจสอบได้ชัดเจนและมีหนังสือสำคัญสำหรับที่หลวงครบถ้วน สามารถใช้แก้ไขปัญหาการบุกรุก ลดข้อพิพาทเกี่ยวกับแนวเขตที่ดิน รวมทั้งสำนักงานที่ดินสามารถปรับปรุงฐานข้อมูลที่ดินให้ถูกต้องเป็นปัจจุบัน

๗ โครงการพัฒนาเป็นสำนักงานที่ดินอิเล็กทรอนิกส์ต่างสำนักงานแบบออนไลน์ทั่วประเทศ

เพิ่มประสิทธิภาพการให้บริการสำนักงานที่ดิน ในโครงการพัฒนาระบบสารสนเทศที่ดิน เป็นสำนักงานที่ดินอิเล็กทรอนิกส์ และยกระดับสำนักงานที่ดินอิเล็กทรอนิกส์ โดยจัดทำโครงการพัฒนาเป็นสำนักงานที่ดินอิเล็กทรอนิกส์ต่างสำนักงานแบบออนไลน์ จัดเก็บสารบบที่ดินไว้ในระบบเทคโนโลยีสารสนเทศ มีเครื่องมืออุปกรณ์สำหรับพิสูจน์ยืนยันตัวตนของผู้ขอใช้กับพนักงานเจ้าหน้าที่ผู้สอบสวน เชื่อมโยงข้อมูลทะเบียนที่ดินและข้อมูลภาพลักษณ์ให้เข้าถึงได้ ทำให้การติดต่อทำนิติกรรมของประชาชนมีความสะดวกมากยิ่งขึ้น เพราะสามารถทำนิติกรรมที่สำนักงานที่ดินใกล้บ้านได้ โดยไม่ต้องไปที่สำนักงานที่ดินท้องที่ที่ที่ดินตั้งอยู่ ผลการดำเนินงานตั้งแต่เดือนตุลาคม ๒๕๖๖ - กันยายน ๒๕๖๗ มีสำนักงานที่ดินอิเล็กทรอนิกส์แบบออนไลน์ จำนวน ๑๔๐ สำนักงาน

๘ ผลผลิต การจัดการน้ำเสีย

ควบคุม ดูแล บำรุงรักษาและการบริหารจัดการระบบบำบัดน้ำเสียชุมชน จำนวน ๕๕ ระบบ ระยะเวลาดำเนินการตั้งแต่เดือนตุลาคม ๒๕๖๖ - กันยายน ๒๕๖๗ มีปริมาณน้ำเสียที่ได้รับการบำบัดได้คุณภาพตามมาตรฐานน้ำทิ้งจากระบบบำบัดน้ำเสียชุมชน จำนวน ๖๖ ล้านลูกบาศก์เมตร ส่งผลให้คุณภาพน้ำในแหล่งน้ำ คุณภาพสิ่งแวดล้อมในพื้นที่ และสุขภาพอนามัยและความเป็นอยู่ของประชาชนดีขึ้น จากการมีน้ำใช้ที่ได้คุณภาพตามมาตรฐาน

ยุทธศาสตร์ที่

๔ การพัฒนาองค์กรให้พร้อมรับต่อการเปลี่ยนแปลง

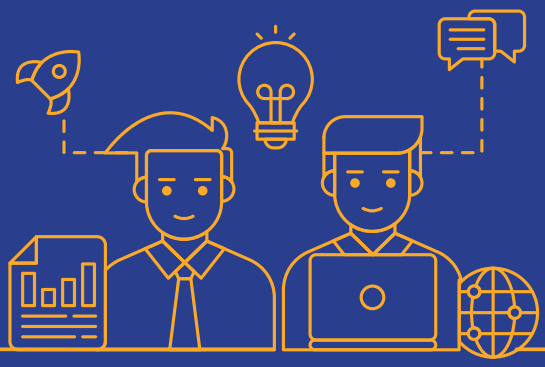

๑ โครงการจัดทำบัตรประจำตัวประชาชนแบบอเนกประสงค์ (Smart Card)

จัดหน่วยบริการจัดทำบัตรเคลื่อนที่ (Mobile Unit) จำนวน ๑๕๖ ชุด ปฏิบัติการทั่วประเทศ เพื่อขับเคลื่อนการให้บริการประชาชนในการออกบัตรประจำตัวประชาชนแบบอเนกประสงค์ (Smart Card) ให้ผู้ร้องขอในพื้นที่ต่าง ๆ ทั่วประเทศ รวมทั้งกรณีผู้ป่วยติดเตียง คนชรา และผู้พิการที่ไม่สามารถเคลื่อนที่ได้ โดยในระยะเวลาดำเนินการตั้งแต่เดือนตุลาคม ๒๕๖๖ - กันยายน ๒๕๖๗ ให้บริการออกบัตรประจำตัวประชาชนแบบอเนกประสงค์ (Smart Card) ได้ไม่น้อยกว่า ๙,๐๐๐,๐๐๐ บัตร มีประชาชนที่ได้รับบริการจัดทำบัตรประจำตัวประชาชน จำนวน ๕,๓๘๘,๓๓๐ คน

๒ โครงการพัฒนางานบริการประชาชนแบบ One Stop Service และนำระบบดิจิทัลมาใช้ในการบริการประชาชน

ดำเนินโครงการพัฒนางานบริการประชาชนแบบ One Stop Service และนำระบบดิจิทัลมาใช้ในการบริการประชาชน ระหว่างเดือนตุลาคม ๒๕๖๖ - กันยายน ๒๕๖๗ ดังนี้

๑) พัฒนาแพลตฟอร์มกลางให้บริการประชาชน “ระบบสารสนเทศในการให้บริการประชาชน (Local Service)” โดยนำระบบดิจิทัลมาใช้ในการปฏิบัติราชการ การทำธุรกรรม เพื่อเพิ่มประสิทธิภาพการบริการและอำนวยความสะดวกให้ประชาชนในการขออนุญาต ชำระภาษีและค่าธรรมเนียม ได้แก่

(๑) ชำระค่าธรรมเนียมบำรุงองค์การบริหารส่วนจังหวัดจากผู้พักในโรงแรม (สำหรับองค์การบริหารส่วนจังหวัด)

(๒) ชำระภาษีบำรุงองค์การบริหารส่วนจังหวัดจากการค้าน้ำมัน (สำหรับองค์การบริหารส่วนจังหวัด)

(๓) ชำระภาษีบำรุงองค์การบริหารส่วนจังหวัดจากการค้ายาสูบ (สำหรับองค์การบริหารส่วนจังหวัด)

(๔) ขออนุญาตโฆษณาด้วยการปิด ทิ้ง หรือโปรยแผ่นประกาศในพื้นที่สาธารณะ (สำหรับเทศบาล องค์การบริหารส่วนตำบล และเมืองพัทยา)

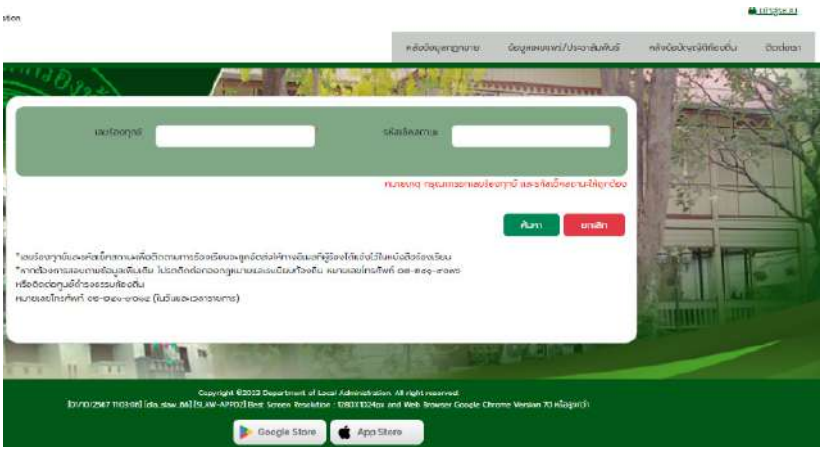

นอกจากนี้ ยังได้เชื่อมโยงกับข้อมูลระบบสารสนเทศจากหน่วยงานภายนอก ดังนี้

(๑) แอปพลิเคชัน “ทางรัฐ” จากสำนักงานพัฒนารัฐบาลดิจิทัล (องค์การมหาชน) ใช้เป็นช่องทางการเข้าใช้งานระบบสารสนเทศในการให้บริการประชาชน (Local Service) ของประชาชนผู้ใช้บริการอีกช่องทางหนึ่ง

(๒) ระบบการพิสูจน์และยืนยันตัวตนทางดิจิทัล (ThaiD) ของกรมการปกครอง ใช้ในการพิสูจน์และยืนยันตัวตนของผู้เข้าใช้งานระบบที่เป็นบุคคลทั่วไป

(๓) ระบบฐานข้อมูลบัญชีผู้ใช้ของนิติบุคคล จากกรมพัฒนาธุรกิจการค้า กระทรวงพาณิชย์ ใช้ในการพิสูจน์และยืนยันตัวตนของผู้เข้าใช้งานระบบที่เป็นนิติบุคคล

(๔) KTB Corporate Online ระบบ Bill payment ใช้ในการเชื่อมต่อกับระบบการรับชำระเงินผ่านธนาคารของระบบ Local Service เพื่อรับชำระเงินผ่านช่องทางต่าง ๆ ของธนาคารกรุงไทย จำกัด (มหาชน)

๒) ให้บริการแก่ประชาชนในการร้องเรียนร้องทุกข์ผ่านระบบ Smart Law ที่เว็บไซต์ https://sll.dla.go.th และ Mobile Application (DLA SLL) กรณีที่ได้รับความเดือดร้อน หรือมีข้อร้องเรียนเกี่ยวกับการปฏิบัติหน้าที่ ความประพฤติ คุณสมบัติของผู้บริหาร สมาชิกสภา ข้าราชการ พนักงาน และลูกจ้างขององค์การบริหารส่วนจังหวัด เทศบาล องค์การบริหารส่วนตำบล และเมืองพัทยา การมีส่วนได้เสียในสัญญา หรือสัมปทานกับสมาชิกสภาองค์การบริหารส่วนจังหวัด เทศบาล องค์การบริหารส่วนตำบล และเมืองพัทยา ตลอดจนเรื่องที่อยู่ในอำนาจหน้าที่ของกรมส่งเสริมการปกครองท้องถิ่น โดยมีการเชื่อมโยงกับระบบฐานข้อมูลของศูนย์ดำรงธรรมท้องถิ่น และหลังจากมีการร้องเรียนแล้วประชาชนผู้ร้องเรียนสามารถติดตามผลการดำเนินการได้ผ่านระบบดังกล่าว ซึ่งจะมีการจัดส่งเลขที่ร้องทุกข์และรหัสเช็คสถานะทางอีเมลที่ผู้ร้องเรียนได้แจ้งไว้ในขณะที่มีการร้องเรียน เพื่อเป็นการอำนวยความสะดวกในการร้องเรียนและติดตามผลการดำเนินการ

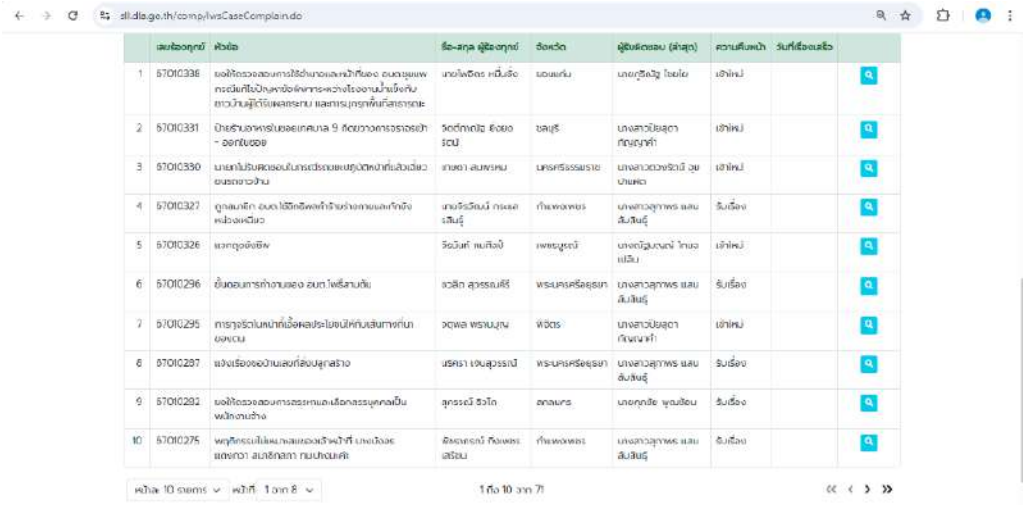

๓ โครงการพัฒนาองค์กรด้วยระบบดิจิทัลและนำนวัตกรรมมาใช้ในการปฏิบัติราชการ

พัฒนาระบบการเรียนรู้ออนไลน์ Local MOOC ซึ่งเป็นระบบการเรียนรู้ทางออนไลน์ในระบบเปิดสำหรับมหาชน (Massive Open Online Course : MOOC) ดำเนินการมาตั้งแต่ปีงบประมาณ พ.ศ. ๒๕๖๔ เป็นระยะเวลา ๓ ปี เพื่อตอบสนองความต้องการของกลุ่มเป้าหมาย ทั้งที่เป็นบุคลากรของกรมส่งเสริมการปกครองท้องถิ่นและประชาชนทั่วไป ให้มีความรู้ความเข้าใจเกี่ยวกับการบริหารจัดการท้องถิ่น

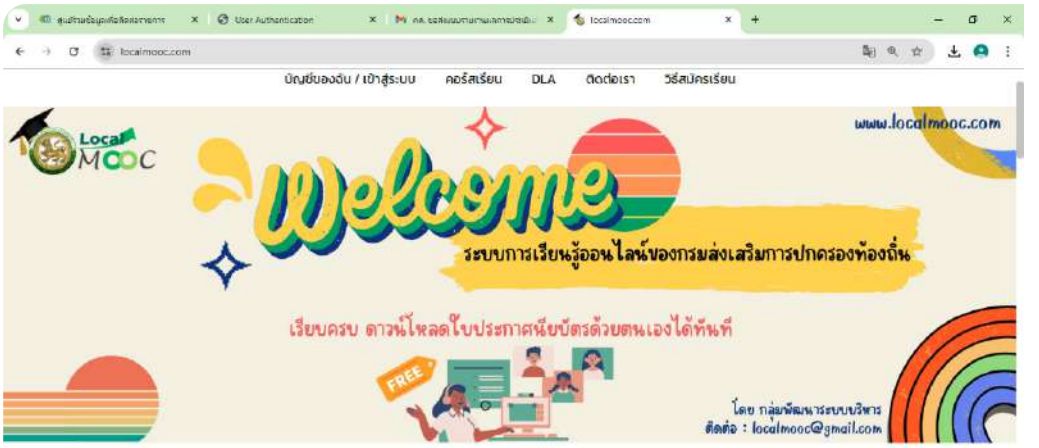

วิธีการเข้าใช้งานระบบ LocalMooc

และการปฏิบัติงานของส่วนราชการที่เกี่ยวข้อง และเพื่อให้การดำเนินการเป็นไปอย่างต่อเนื่องยั่งยืน จึงต้องดำเนินการในการปรับปรุงระบบ Local MOOC ให้มีความทันสมัย โดยในปีงบประมาณ พ.ศ. ๒๕๖๗ ได้ปรับปรุงเนื้อหาวิชาให้เหมาะสมกับความเปลี่ยนแปลงที่เกิดขึ้นในปัจจุบัน ส่งผลให้บุคลากรในกรมส่งเสริมการปกครองท้องถิ่น และองค์กรปกครองส่วนท้องถิ่นมีความรู้ความเข้าใจเกี่ยวกับการบริหารจัดการ การดำเนินงาน การจัดบริการสาธารณะในอำนาจหน้าที่ขององค์กรปกครองส่วนท้องถิ่น เพื่อส่งเสริมศักยภาพของหน่วยงานในการบริหารจัดการ การจัดบริการสาธารณะ และสามารถอำนวยความสะดวกให้แก่บุคลากรของหน่วยงาน รวมถึงประชาชนที่สนใจในการเรียนรู้ได้ทุกที่ทุกเวลา

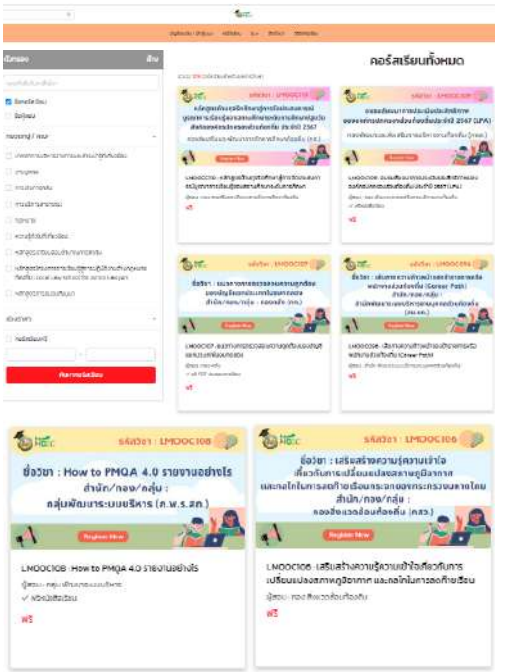

๔ การสนับสนุนการแก้ไขปัญหาความเดือดร้อนเร่งด่วนของประชาชนในระดับพื้นที่/นโยบายสำคัญของรัฐบาล

จัดสรรงบประมาณค่าใช้จ่ายในการสนับสนุนการแก้ไขปัญหาความเดือดร้อนเร่งด่วนของประชาชนในจังหวัดให้ทุกจังหวัด เพื่อสนับสนุนการดำเนินงานตามนโยบายรัฐบาลและวาระแห่งชาติ ดำเนินการตั้งแต่เดือนตุลาคม ๒๕๖๖ - กันยายน ๒๕๖๗ โดยจังหวัดได้ดำเนินโครงการและรายงานผลการดำเนินโครงการ จำนวน ๔๘๙ โครงการ มีผู้ได้รับผลประโยชน์ จำนวน ๒,๘๑๐,๖๒๕ คน แบ่งตามลักษณะโครงการ ดังนี้

๑) โครงการด้านโครงสร้างพื้นฐาน จำนวน ๒๑๙ โครงการ
มีผู้ได้รับผลประโยชน์ จำนวน ๔๖๘,๓๔๖ คน

๒) โครงการด้านการพัฒนาแหล่งน้ำ จำนวน ๑๘๖ โครงการ
มีผู้ได้รับผลประโยชน์ จำนวน ๑,๒๒๖,๐๖๑ คน

๓) โครงการด้านสังคม/อาชีพ จำนวน ๕๘ โครงการ
มีผู้ได้รับผลประโยชน์ จำนวน ๗๓๓,๐๓๕ คน

๔) โครงการด้านสิ่งแวดล้อม จำนวน ๑๙ โครงการ
มีผู้ได้รับผลประโยชน์ จำนวน ๓๒๔,๑๓๓ คน

๕) โครงการด้านอื่น ๆ จำนวน ๗ โครงการ
มีผู้ได้รับผลประโยชน์ จำนวน ๕๙,๐๕๐ คน

๕ โครงการสนับสนุนการขับเคลื่อนภารกิจศูนย์ดำรงธรรมประจำปีงบประมาณ พ.ศ. ๒๕๖๗

จัดสรรค่าปฏิบัติงานนอกเวลาราชการให้ข้าราชการสังกัดกรมการปกครองผู้ปฏิบัติงานที่ส่วนภูมิภาคตรวจติดตามและแนะนำภารกิจของศูนย์ดำรงธรรมอำเภอ และจัดทำสื่อประชาสัมพันธ์เพื่อสนับสนุนการพัฒนาประสิทธิภาพของศูนย์ดำรงธรรมอำเภอ จำนวน ๘๗๘ แห่ง ระยะเวลาดำเนินการตั้งแต่เดือนตุลาคม ๒๕๖๖ - กันยายน ๒๕๖๗ เป็นการสนับสนุนภารกิจของศูนย์ดำรงธรรมอำเภอและชุดปฏิบัติการประจำตำบล (ชปต.) ให้สามารถปฏิบัติหน้าที่ในการแก้ปัญหาความเดือดร้อนของประชาชนได้อย่างมีประสิทธิภาพ ครอบคลุมทุกมิติ ลดภาระค่าใช้จ่ายในการเดินทางติดต่อกับทางราชการ ตอบสนองความต้องการของประชาชนและนโยบายของรัฐบาล เสริมสร้างการอำนวยความเป็นธรรมให้แก่ประชาชนในชุมชน ตำบล และหมู่บ้าน ให้สงบสุขเรียบร้อยอย่างยั่งยืน อันเป็นการลดความเหลื่อมล้ำทางสังคม ให้ประชาชนมีความมั่นใจและศรัทธาต่อการปฏิบัติงานของกระทรวงมหาดไทยและกรมการปกครองมากยิ่งขึ้น รวมทั้งสนับสนุนค่าตอบแทน ค่าเบี้ยเลี้ยง ที่พัก และค่าพาหนะ สำหรับผู้ปฏิบัติงานของศูนย์ดำรงธรรม กระทรวงมหาดไทย (วังไชยา) ในการสนับสนุนการขับเคลื่อนภารกิจของศูนย์ดำรงธรรมอำเภอ การประสานงานหรือส่งต่อเรื่องราวร้องทุกข์ ร้องเรียน ขอความช่วยเหลือ หรือแจ้งเบาะแสการกระทำความผิดให้แก่หน่วยงานที่เกี่ยวข้อง การติดตามผลการดำเนินงานของศูนย์ดำรงธรรมอำเภอ รวมทั้งการเดินทางไปให้คำปรึกษา แนะนำ และชี้แจงแนวทางการปฏิบัติงานให้แก่ศูนย์ดำรงธรรมอำเภอได้อย่างถูกต้อง เหมาะสมกับสภาพเหตุการณ์และศักยภาพของพื้นที่ รับทราบปัญหาและอุปสรรคอย่างเป็นรูปธรรมอันจะสามารถนำมาแก้ไขและกำหนดแนวทางปฏิบัติงานได้อย่างถูกต้องเหมาะสมและมีประสิทธิภาพ

๖ การถ่ายโอนภารกิจให้แก่องค์กรปกครองส่วนท้องถิ่น

ถ่ายโอนภารกิจให้แก่องค์กรปกครองส่วนท้องถิ่น ตามแผนการกระจายอำนาจให้แก่องค์กรปกครองส่วนท้องถิ่น (ฉบับที่ ๑) พ.ศ. ๒๕๔๓ และ (ฉบับที่ ๒) พ.ศ. ๒๕๕๑ และแผนปฏิบัติการกำหนดขั้นตอนการกระจายอำนาจให้แก่องค์กรปกครองส่วนท้องถิ่น (ฉบับที่ ๑) พ.ศ. ๒๕๔๕ และ (ฉบับที่ ๒) พ.ศ. ๒๕๕๑ ปรากฏความก้าวหน้าในการถ่ายโอนภารกิจ ดังนี้

๑) แผนการกระจายอำนาจฯ และแผนปฏิบัติการฯ (ฉบับที่ ๑) กำหนดให้ถ่ายโอนภารกิจ จำนวน ๒๔๕ เรื่อง มีการถ่ายโอนภารกิจแล้ว จำนวน ๑๘๖ เรื่อง คิดเป็นร้อยละ ๗๕.๙๒

๒) แผนการกระจายอำนาจฯ และแผนปฏิบัติการฯ (ฉบับที่ ๒) กำหนดให้ถ่ายโอนภารกิจ จำนวน ๑๑๔ เรื่อง มีการถ่ายโอนภารกิจแล้ว จำนวน ๗๖ เรื่อง คิดเป็นร้อยละ ๖๖.๖๗

รวมภารกิจถ่ายโอนตามแผนการกระจายอำนาจฯ และแผนปฏิบัติการฯ ทั้ง ๒ ฉบับ มีจำนวนทั้งสิ้น ๓๕๙ เรื่อง ถ่ายโอนแล้ว ๒๖๒ เรื่อง คิดเป็นร้อยละ ๗๒.๙๘

ความก้าวหน้าในการถ่ายโอนภารกิจ
จากส่วนราชการให้แก่องค์กรปกครองส่วนท้องถิ่น

แผนการกระจายอำนาจให้แก่ อปท. (ฉบับที่ ๑) พ.ศ. ๒๕๔๓ และ แผนปฏิบัติการกำหนดขั้นตอนการกระจายอำนาจให้แก่ อปท. (ฉบับที่ ๑) พ.ศ. ๒๕๔๕

กำหนดให้ถ่ายโอนภารกิจ ๒๔๕ เรื่อง ถ่ายโอนภารกิจแล้ว ๑๘๖ เรื่อง คิดเป็นร้อยละ ๗๕.๙๒

การกิจ	ส่วนราชการที่ถ่ายโอน	เป้าหมาย	ผลการถ่ายโอน	หมายเหตุ
๑. ด้านโครงสร้างพื้นฐาน	๑๕ กรม ใน ๕ กระทรวง ๑ หน่วยงานอิสระ	ถ่ายโอนภารกิจ จำนวน ๔๔ เรื่อง	ถ่ายโอนแล้ว ๓๑ เรื่อง คงเหลือที่ยังไม่ถ่ายโอน หรือทยอยถ่ายโอน ๑๖ เรื่อง	ถ่ายโอนแล้ว ร้อยละ ๙๑.๒๐
๒. ด้านการส่งเสริมคุณภาพชีวิต	๑๓ กรม ใน ๗ กระทรวง ๑ หน่วยงานอิสระ	ถ่ายโอนภารกิจ จำนวน ๑๐๓ เรื่อง	ถ่ายโอนแล้ว ๓๐ เรื่อง คงเหลือที่ยังไม่ถ่ายโอน หรือทยอยถ่ายโอน ๓๓ เรื่อง	ถ่ายโอนแล้ว ร้อยละ ๒๗.๗๖
๓. ด้านการจัดระเบียบชุมชน/สังคม และการรักษาความสงบเรียบร้อย	๗ กรม ใน ๖ กระทรวง ๑ หน่วยงานอิสระ	ถ่ายโอนภารกิจ จำนวน ๑๔๑ เรื่อง	ถ่ายโอนแล้ว ๕ เรื่อง คงเหลือที่ยังไม่ถ่ายโอน หรือทยอยถ่ายโอน ๑๓๖ เรื่อง	ถ่ายโอนแล้ว ร้อยละ ๓.๕๑
๔. ด้านการวางแผน การส่งเสริมการลงทุน พาณิชยกรรม และการท่องเที่ยว	๕ กรม ใน ๗ กระทรวง	ถ่ายโอนภารกิจ จำนวน ๑๗ เรื่อง	ถ่ายโอนแล้ว ๑๔ เรื่อง คงเหลือที่ยังไม่ถ่ายโอน หรือทยอยถ่ายโอน ๕ เรื่อง	ถ่ายโอนแล้ว ร้อยละ ๗๓.๖๘
๕. ด้านการบริหารจัดการ และการอนุรักษ์ฟื้นฟูทรัพยากรธรรมชาติ สิ่งแวดล้อม	๑๐ กรม ใน ๔ กระทรวง	ถ่ายโอนภารกิจ จำนวน ๑๗ เรื่อง	ถ่ายโอนแล้ว ๑๕ เรื่อง คงเหลือที่ยังไม่ถ่ายโอน หรือทยอยถ่ายโอน ๑ เรื่อง และยกเลิกแล้ว ๑ เรื่อง	ถ่ายโอนแล้ว ร้อยละ ๗๓.๔๕
๖. ด้านศิลปะ วัฒนธรรม จารีตประเพณี และภูมิปัญญาท้องถิ่น	๑ กรม ใน ๑ กระทรวง	ถ่ายโอนภารกิจ จำนวน ๒ เรื่อง	ถ่ายโอนครบทั้งหมด	ถ่ายโอนแล้ว ร้อยละ ๑๐๐

แผนการกระจายอำนาจให้แก่ อปท. (ฉบับที่ ๒) และ แผนปฏิบัติการกำหนดขั้นตอนการกระจายอำนาจให้แก่ อปท. (ฉบับที่ ๒) พ.ศ. ๒๕๕๑

กำหนดให้ถ่ายโอนภารกิจ ๑๑๔ เรื่อง ถ่ายโอนภารกิจแล้ว ๗๖ เรื่อง คิดเป็นร้อยละ ๖๖.๖๗

ภารกิจ	ส่วนราชการที่ถ่ายโอน	เป้าหมาย	ผลการถ่ายโอน	หมายเหตุ
๑. ด้านโครงสร้างพื้นฐาน	๑๒ กรม ใน ๔ กระทรวง ๑ หน่วยงานอิสระ	ถ่ายโอนภารกิจ จำนวน ๑๐ ภารกิจ ๔๕ งาน/โครงการ/กิจกรรม	ถ่ายโอนแล้ว ๓๗ งาน/โครงการ/กิจกรรม คงเหลือที่ยังไม่ถ่ายโอนหรือทยอยถ่ายโอน ๑๐ งาน/โครงการ/กิจกรรม	ถ่ายโอนแล้ว ร้อยละ ๗๕.๕๐
๒. ด้านการส่งเสริมคุณภาพชีวิต	๗ กรม ใน ๕ กระทรวง	ถ่ายโอนภารกิจ จำนวน ๗ ภารกิจ ๑๓ งาน/โครงการ/กิจกรรม	ถ่ายโอนแล้ว ๑๕ งาน/โครงการ/กิจกรรม คงเหลือที่ยังไม่ถ่ายโอนหรือทยอยถ่ายโอน ๔ งาน/โครงการ/กิจกรรม	ถ่ายโอนแล้ว ร้อยละ ๗๕.๗๕
๓. ด้านการจัดระเบียบชุมชน/สังคม และการรักษาความสงบเรียบร้อย	๗ กรม ใน ๔ กระทรวง ๑ หน่วยงานอิสระ	ถ่ายโอนภารกิจ จำนวน ๑๗ ภารกิจ ๒๑ งาน/โครงการ/กิจกรรม	ถ่ายโอนแล้ว ๔ งาน/โครงการ/กิจกรรม คงเหลือที่ยังไม่ถ่ายโอนหรือทยอยถ่ายโอน ๑๗ งาน/โครงการ/กิจกรรม	ถ่ายโอนแล้ว ร้อยละ ๑๙.๐๕
๔. ด้านการวางแผน การส่งเสริมการลงทุน พาณิชยกรรม และการท่องเที่ยว	๖ กรม ใน ๓ กระทรวง	ถ่ายโอนภารกิจ จำนวน ๕ ภารกิจ ๑๔ งาน/โครงการ/กิจกรรม	ถ่ายโอนแล้ว ๑๒ งาน/โครงการ/กิจกรรม คงเหลือที่ยังไม่ถ่ายโอนหรือทยอยถ่ายโอน ๒ งาน/โครงการ/กิจกรรม	ถ่ายโอนแล้ว ร้อยละ ๘๕.๗๗
๕. ด้านการบริหารจัดการ และการอนุรักษ์ฟื้นฟูทรัพยากรธรรมชาติ สิ่งแวดล้อม	๖ กรม ใน ๒ กระทรวง	ถ่ายโอนภารกิจ จำนวน ๒ ภารกิจ ๔ งาน/โครงการ/กิจกรรม	ถ่ายโอนแล้ว ๗ งาน/โครงการ/กิจกรรม คงเหลือที่ยังไม่ถ่ายโอนหรือทยอยถ่ายโอน ๑ งาน/โครงการ/กิจกรรม	ถ่ายโอนแล้ว ร้อยละ ๘๗.๕๐
๖. ด้านศิลปะ วัฒนธรรม จารีตประเพณี และภูมิปัญญาท้องถิ่น	๑ กรม ใน ๑ กระทรวง	ถ่ายโอนภารกิจ จำนวน ๑ ภารกิจ ๒ งาน/โครงการ/กิจกรรม	ถ่ายโอนครบทั้งหมด	ถ่ายโอนแล้ว ร้อยละ ๑๐๐

รวมภารกิจถ่ายโอนทั้งสิ้น ๓๕๙ เรื่อง ถ่ายโอนแล้ว ๒๖๒ เรื่อง คิดเป็นร้อยละ ๗๒.๙๘

จัดทำโดย กลุ่มงานส่งเสริมการกระจายอำนาจและการจัดทำงบประมาณเงินอุดหนุน
กองพัฒนาและส่งเสริมการบริหารงานท้องถิ่น กรมส่งเสริมการปกครองท้องถิ่น
โทร ๐ ๒๒๘๑ ๗๐๐๐ ต่อ ๒๓๐๒

๗ โครงการสร้างคุณธรรม จริยธรรม และความโปร่งใส ให้แก่บุคลากรของกระทรวงมหาดไทย

ดำเนินโครงการสร้างคุณธรรม จริยธรรม และความโปร่งใสให้แก่บุคลากรของกระทรวงมหาดไทย ระหว่างเดือนตุลาคม ๒๕๖๖ - กันยายน ๒๕๖๗ โดยจัดกิจกรรม ดังนี้

๑) กิจกรรมส่งเสริมการปลูกฝังจิตสำนึกจริยธรรมและคุณธรรมในระดับจังหวัด จัดสรรงบประมาณให้จังหวัด ๗๖ จังหวัด สำหรับดำเนินโครงการในลักษณะการฝึกอบรมให้กลุ่มเป้าหมายในประเด็นปลูกฝังวิธีคิดสร้างจิตสำนึกในความซื่อสัตย์สุจริต และการแยกแยะผลประโยชน์ส่วนตนและผลประโยชน์ส่วนรวม และการป้องกัน ปราบปรามการทุจริต การส่งเสริมคุณธรรม จริยธรรม และยกระดับคะแนนการประเมินคุณธรรมและความโปร่งใสในการดำเนินงานของหน่วยงานภาครัฐ (ITA) โดยเฉพาะองค์กรปกครองส่วนท้องถิ่น

๒) กิจกรรมส่งเสริมการปลูกฝังจิตสำนึกจริยธรรมและคุณธรรมของกระทรวงมหาดไทย ดำเนินการ ดังนี้

(๑) จัดโครงการเสริมสร้างสมรรถนะในการปฏิบัติงานของผู้ตรวจสอบภายในสังกัดกระทรวงมหาดไทย ประจำปีงบประมาณ พ.ศ. ๒๕๖๗ หลักสูตร “การพัฒนาแนวทางการตรวจสอบผลสัมฤทธิ์และประสิทธิภาพการดำเนินงาน”

(๒) จัดโครงการเพิ่มประสิทธิภาพด้านการเงิน การบัญชี และการพัสดุ ของสำนักงานปลัดกระทรวงมหาดไทย

(๓) จัดโครงการสัมมนาเชิงปฏิบัติการเพื่อยกระดับการต่อต้านการทุจริตและประพฤติมิชอบของกระทรวงมหาดไทย

(๔) จัดโครงการขับเคลื่อนภารกิจด้านการส่งเสริมคุณธรรม จริยธรรม และการป้องกันปราบปรามการทุจริต และประพฤติมิชอบของกระทรวงมหาดไทย ประจำปีงบประมาณ พ.ศ. ๒๕๖๗ มีรายละเอียด ดังนี้

(๔.๑) จัดกิจกรรมการขับเคลื่อนเพื่อพัฒนาและยกระดับคะแนนการประเมิน ITA ประจำปีงบประมาณ พ.ศ. ๒๕๖๗ ผ่านระบบวีดิทัศน์ทางไกลของกระทรวงมหาดไทย และถ่ายทอดผ่านทางเพจกระทรวงมหาดไทย PR

(๔.๒) จัดงานวันต่อต้านคอร์รัปชันสากล และนิทรรศการวันต่อต้านคอร์รัปชันสากล

(๔.๓) ประกาศเจตนารมณ์ “สุจริต โปร่งใส มหาดไทยใสสะอาด ๒๕๖๗” และ “งดรับ งดให้” ของขวัญของกำนัล ทุกชนิดจากการปฏิบัติหน้าที่ (No Gift Policy) เมื่อวันที่ ๒๗ ธันวาคม ๒๕๖๖

(๔.๔) จัดการสัมมนาเชิงปฏิบัติการเพื่อยกระดับการต่อต้านการทุจริตและประพฤติมิชอบของกระทรวงมหาดไทย ประจำปีงบประมาณ พ.ศ. ๒๕๖๗

(๔.๕) ขับเคลื่อนการประเมินความเสี่ยงการทุจริตของหน่วยงานที่สังกัดกระทรวงมหาดไทย ประจำปีงบประมาณ พ.ศ. ๒๕๖๗

(๔.๖) คัดเลือกบุคลากรในสังกัดสำนักงานปลัดกระทรวงมหาดไทย เพื่อยกย่องเป็นผู้มีจริยธรรมดีเด่น ประจำปี ๒๕๖๖ โดยจัดพิธีมอบเข็มเชิดชูเกียรติให้ผู้ที่ได้รับการคัดเลือก

(๔.๗) จัดกิจกรรมบรรยายธรรมให้แก่บุคลากรในสังกัดกระทรวงมหาดไทย

(๔.๘) อบรมให้ความรู้การยื่นบัญชีทรัพย์สินและหนี้สินของเจ้าพนักงานของรัฐประจำปีงบประมาณ พ.ศ. ๒๕๖๗

จากการดำเนินงานโครงการดังกล่าว ส่งผลให้มีบุคลากรได้รับการปลูกฝังคุณธรรมและจริยธรรมที่ดี จำนวน ๒๑,๖๙๗ คน

๘

โครงการยกระดับธรรมาภิบาลภาคประชาสังคมในระดับการปกครองท้องที่ ประจำปีงบประมาณ พ.ศ. ๒๕๖๗

ส่งเสริมการพัฒนาองค์ความรู้เกี่ยวกับธรรมาภิบาลภาคประชาสังคม โดยสำนักงานคณะกรรมการป้องกันและปราบปรามการทุจริตแห่งชาติ และกระทรวงมหาดไทย (กรมการปกครอง) เพื่อให้มีเจ้าหน้าที่ของรัฐและผู้แทนภาคประชาชน (คณะกรรมการหมู่บ้าน) เป็นผู้นำในการถ่ายทอดองค์ความรู้ในการยกระดับธรรมาภิบาลสู่ภาคประชาชนในระดับท้องที่ โดยอบรมให้ความรู้แก่คณะกรรมการหมู่บ้าน เพื่อยกระดับและเสริมสร้างความรู้ความเข้าใจในการปฏิบัติงานตามหลักธรรมาภิบาล และสร้างเครือข่ายต่อต้านการทุจริตในพื้นที่โดยใช้กลไกการปกครองท้องที่ ระยะเวลาดำเนินการตั้งแต่เดือนตุลาคม ๒๕๖๖ - กันยายน ๒๕๖๗ โดยมีผู้เข้าอบรมในรูปแบบ Onsite ในลักษณะ Participation Active Learning จำนวน ๘๘๕ คน และปลัดอำเภอผู้รับผิดชอบงานคณะกรรมการหมู่บ้าน (กม.) ในรูปแบบ Online จำนวน ๓๑๕ คน รวมจำนวนทั้งสิ้น ๑,๒๐๐ คน ส่งผลให้สามารถนำองค์ความรู้เรื่องธรรมาภิบาลไปเผยแพร่สู่ประชาชนในหมู่บ้าน รวมทั้งเพิ่มความตระหนักรู้เกี่ยวกับธรรมภิบาลและการสร้างเครือข่ายต่อต้านการทุจริตของประชาชนในระดับหมู่บ้านได้อย่างมีประสิทธิภาพ

๙ โครงการส่งเสริมและสนับสนุนการป้องกันและปราบปรามการทุจริตในภาครัฐ

ดำเนินการระหว่างเดือนกุมภาพันธ์ - กันยายน ๒๕๖๗ โดยจัดกิจกรรม ดังนี้

๑) กิจกรรมยกระดับการป้องกันการทุจริตและประพฤติมิชอบขององค์กรปกครองส่วนท้องถิ่น

จัดอบรมผู้แทนสำนักงานส่งเสริมการปกครองท้องถิ่น และผู้แทนองค์กรปกครองส่วนท้องถิ่น จำนวน ๓๑๗ แห่ง ที่มีผลคะแนนการประเมินคุณธรรมและความโปร่งใสในการดำเนินงานของหน่วยงานภาครัฐ (Integrity and Transparency Assessment : ITA) ประจำปีงบประมาณ พ.ศ. ๒๕๖๖ ต่ำกว่า ๘๕ คะแนน อยู่ในระดับต้องปรับปรุงโดยด่วน และ/หรือต้องปรับปรุง ส่งผลให้องค์กรปกครองส่วนท้องถิ่นที่เข้าร่วมอบรมมีคะแนนการประเมิน ITA เฉลี่ยดีขึ้นกว่าปีที่ผ่านมา จำนวน ๒๓๙ แห่ง จาก ๓๑๗ แห่ง คิดเป็นร้อยละ ๗๕.๔๐

๒) กิจกรรมพัฒนาหลักสูตรต้านทุจริตศึกษา

จัดประชุมชี้แจงการนำหลักสูตรต้านทุจริตศึกษาไปจัดประสบการณ์บูรณาการเรียนรู้ให้สถานศึกษาระดับการศึกษาปฐมวัย (โรงเรียนที่จัดการศึกษาระดับปฐมวัยและศูนย์พัฒนาเด็กเล็ก) โดยมีกลุ่มเป้าหมายเป็นครูและบุคลากรทางการศึกษาในสถานศึกษาระดับการศึกษาปฐมวัย สังกัดองค์กรปกครองส่วนท้องถิ่น จำนวน ๓๐๐ คน รวมทั้งจัดทำ e-learning และประชุมชี้แจงการนำหลักสูตรต้านทุจริตศึกษาไปจัดประสบการณ์บูรณาการเรียนรู้ให้สถานศึกษาระดับการศึกษาปฐมวัยทั่วไป ผ่านระบบออนไลน์ กลุ่มเป้าหมายจำนวน ๓,๐๐๐ คน มีครูและบุคลากรทางการศึกษาของสถานศึกษาระดับการศึกษาปฐมวัย เข้าศึกษา e - learning ผ่านระบบการเรียนรู้ออนไลน์ของกรมส่งเสริมการปกครองท้องถิ่น Local MOOC จำนวน ๕,๙๗๔ คน ส่งผลให้กลุ่มเป้าหมายมีความรู้ความเข้าใจหลักสูตรต้านทุจริตศึกษามากขึ้น สามารถนำไปใช้จัดประสบการณ์บูรณาการเรียนรู้เพื่อปลูกฝังวิธีคิดและจิตสำนึกแก่เด็กและเยาวชน ให้มีวัฒนธรรมและพฤติกรรมซื่อสัตย์ สุจริต

ผลการดำเนินงานตามตัวชี้วัดเชิงยุทธศาสตร์
ตามแผนปฏิบัติราชการประจำปีงบประมาณ พ.ศ. ๒๕๖๗ ของกระทรวงมหาดไทย

กระทรวงมหาดไทยได้ดำเนินโครงการ/กิจกรรมตามตัวชี้วัดเชิงยุทธศาสตร์ตามแผนปฏิบัติราชการรายปี (พ.ศ. ๒๕๖๗) ของกระทรวงมหาดไทย จำนวน ๒๖ ตัวชี้วัด โดยมีผลการดำเนินงานสูงกว่าเป้าหมาย จำนวน ๘ ตัวชี้วัด เป็นไปตามเป้าหมาย จำนวน ๑๗ ตัวชี้วัด และต่ำกว่าเป้าหมาย จำนวน ๑ ตัวชี้วัด รายละเอียดปรากฏ ดังนี้

ประเด็นยุทธศาสตร์	กลยุทธ์	ตัวชี้วัดเชิงยุทธศาสตร์	เป้าหมาย	ผลการดำเนินงาน	หน่วยงานรับผิดชอบ
๑. การเสริมสร้างความสงบเรียบร้อย และความมั่นคงภายใน	๑.๑ ส่งเสริมการปกครองในระบอบประชาธิปไตยอันมีพระมหากษัตริย์ทรงเป็นประมุข	๑.๑.๑ ร้อยละความสำเร็จในการส่งเสริมให้ประชาชนมีความรู้ความเข้าใจในการปกครองในระบอบประชาธิปไตยอันมีพระมหากษัตริย์ทรงเป็นประมุข	ร้อยละ ๘๐	ร้อยละ ๘๐	ปค.
	๑.๒ รักษาความสงบเรียบร้อยและการรับมือภัยคุกคาม	๑.๒.๑ ร้อยละของพื้นที่ที่ได้รับการจัดระเบียบสังคมตามอำนาจหน้าที่ของกระทรวงมหาดไทยให้เกิดความสงบเรียบร้อยและเสริมสร้างความสงบสุขและปลอดภัยในพื้นที่	ร้อยละ ๑๐๐	ร้อยละ ๑๐๐	ปค.
	๑.๓ ป้องกันและแก้ไขปัญหา	๑.๓.๑ ร้อยละของหมู่บ้าน/ชุมชนที่ผ่านการประเมินสภาพปัญหายาเสพติดระดับหมู่บ้าน	ร้อยละ ๖๕	ร้อยละ ๖๕	ปค.
	๑.๔ พัฒนาระบบการบริหารจัดการและลดความเสี่ยงจากสาธารณภัย	๑.๔.๑ ร้อยละของจำนวนผู้ขอรับความช่วยเหลือในศูนย์ฟื้นฟูสภาพทางสังคมได้รับการช่วยเหลือ	ร้อยละ ๖๕	ร้อยละ ๗๔.๕๑	สนผ.สป.
๒. การลดความเหลื่อมล้ำทางสังคม สร้างความเข้มแข็งของชุมชน และพัฒนาเศรษฐกิจฐานราก	๒.๑ ลดความเหลื่อมล้ำทางสังคมโดยการส่งเสริมสวัสดิการเศรษฐกิจฐานราก	๒.๑.๑ ร้อยละของประชาชนกลุ่มเป้าหมายที่เข้าถึงสวัสดิการของรัฐ	ร้อยละ ๑๐๐	ร้อยละ ๑๐๐	พช.
	๒.๒ ยกระดับคุณภาพชีวิตของประชาชนแบบชี้เป้าด้วยหลักปรัชญาของเศรษฐกิจพอเพียง	๒.๒.๑ ร้อยละของคนจนเป้าหมายในระบบ TPMAP ที่ได้รับการตรวจสอบข้อมูลและได้รับการช่วยเหลือเบื้องต้นตามสภาพปัญหา	ร้อยละ ๑๐๐	ร้อยละ ๑๐๐	พช.
	๒.๓ สร้างชุมชนเข้มแข็งด้วยภาคีเครือข่าย	๒.๓.๑ ร้อยละของดัชนีความสุขมวลรวมของหมู่บ้าน/ชุมชน (Gross Village Happiness : GVH) เพิ่มขึ้น	ร้อยละ ๙๐	ร้อยละ ๙๐	พช.
		๒.๓.๒ ร้อยละความสำเร็จในการสร้างภาคีเครือข่ายเพื่อเสริมสร้างความเข้มแข็งชุมชน	ร้อยละ ๑๐๐	ร้อยละ ๑๐๐	พช.
	๒.๔ พัฒนาเศรษฐกิจฐานรากตามแนวการพัฒนาที่ยั่งยืน	๒.๔.๑ ร้อยละของรายได้จากการจำหน่ายผลิตภัณฑ์ชุมชน	ร้อยละ ๔	ร้อยละ ๖.๔๙	พช.

ประเด็นยุทธศาสตร์	กลยุทธ์	ตัวชี้วัดเชิงยุทธศาสตร์	เป้าหมาย	ผลการดำเนินงาน	หน่วยงานรับผิดชอบ
๓. การพัฒนาภูมิภาค เมือง และพื้นที่เศรษฐกิจให้เติบโตอย่างสมดุล	๓.๑ พัฒนาให้เป็นเมืองน่าอยู่ และเป็นมิตรต่อสิ่งแวดล้อม	๓.๑.๑ ร้อยละของประชาชนที่ได้รับประโยชน์จากการยกระดับการพัฒนาเมือง	ร้อยละ ๗๐	ร้อยละ ๗๐	ยผ.
		๓.๑.๒ ร้อยละของปริมาณขยะมูลฝอยที่ได้รับการจัดการอย่างถูกต้อง	ร้อยละ ๗๕	ร้อยละ ๗๙.๔๐	สถ.
		๓.๑.๓ ร้อยละของพื้นที่สีเขียวในเขตเมือง และชนบทเพิ่มขึ้น	ร้อยละ ๑.๕	ร้อยละ ๑.๕	สถ.
	๓.๒ พัฒนาระบบที่ดินและแผนที่แห่งชาติ	๓.๒.๑ ร้อยละของข้อมูลที่ดินและแผนที่รูปแปลงที่ดินมีความครบถ้วนและถูกต้อง	ร้อยละ ๑๐๐	ร้อยละ ๑๐๐	ทด.
	๓.๓ ยกระดับการบริหารจัดการน้ำทั้งระบบ	๓.๓.๑ ร้อยละความสำเร็จในการบริหารจัดการน้ำเพื่ออุปโภคบริโภค การจัดการน้ำเสีย และการเตรียมความพร้อมรับมือภัยพิบัติด้านน้ำ	ร้อยละ ๗๗.๖๐	ร้อยละ ๑๐๐	สถ.
		๑) จำนวนครัวเรือนที่ได้รับบริการน้ำประปาในเขตนครหลวง **หมายเหตุ :** ครัวเรือนที่ได้รับบริการน้ำประปาในเขตนครหลวง หมายถึง ครัวเรือนผู้ใช้น้ำรายใหม่ที่ขอติดตั้งมาตรวัดน้ำ และเนื่องจากประชาชนที่เข้ามาตั้งถิ่นฐานอาศัยในเขตความรับผิดชอบของ กปน. ลดลง จำนวนครัวเรือนที่เป็นผู้ใช้น้ำรายใหม่จึงลดลงตามไปด้วย	๖๐,๐๐๐ ครัวเรือน	๕๖,๕๑๒ ครัวเรือน (ร้อยละ ๙๔.๑๙)	กปน.
		๒) จำนวนครัวเรือนที่ได้รับบริการน้ำประปาในเขตภูมิภาค	๒๓๐,๐๐๐ ครัวเรือน	๒๓๐,๗๐๗ ครัวเรือน	กปภ.
		๓) ร้อยละของคุณภาพน้ำประปาในเขตนครหลวงและเขตภูมิภาคได้มาตรฐาน	ร้อยละ ๑๐๐	ร้อยละ ๑๐๐	กปน./กปภ.
		๔) จำนวนหมู่บ้านในพื้นที่องค์กรปกครองส่วนท้องถิ่นที่ได้รับการเพิ่มประสิทธิภาพประปา	๒,๖๓๐ แห่ง	๒,๖๔๔ แห่ง	สถ.
		๕) จำนวนพื้นที่เป้าหมายที่ดำเนินการก่อสร้างและเพิ่มประสิทธิภาพระบบบำบัดน้ำเสียชุมชน	๓ แห่ง	๔ แห่ง	อจน.

ประเด็นยุทธศาสตร์	กลยุทธ์	ตัวชี้วัดเชิงยุทธศาสตร์	เป้าหมาย	ผลการดำเนินงาน	หน่วยงานรับผิดชอบ
๔. การพัฒนาองค์กรให้พร้อมรับต่อการเปลี่ยนแปลง	๔.๑ ยกระดับเป็นองค์กรที่มีขีดความสามารถสูง	๔.๑.๑ ระดับความสำเร็จของการประเมินสถานะของหน่วยงานในการเป็นระบบราชการ ๔.๐ (PMQA 4.0)	ระดับ ๕	ระดับ ๕	สป. (กพร.)
		๔.๑.๒ ร้อยละความสำเร็จของการบริหารและพัฒนาทรัพยากรบุคคล	ไม่ต่ำกว่าร้อยละ ๘๕	ร้อยละ ๙๒.๐๓	สป. (กจ.)
		๔.๑.๓ จำนวนระบบสนับสนุนการพัฒนาองค์กรสู่การทำงานด้วยระบบดิจิทัล	๑ ระบบ	๑ ระบบ	สป. (ศสส.)
	๔.๒ บูรณาการการบริหารจัดการเชิงพื้นที่ให้มีผลสัมฤทธิ์สูง	๔.๒.๑ ระดับความสำเร็จของการบริหารจัดการเชิงพื้นที่ให้มีผลสัมฤทธิ์สูง	ระดับ ๕	ระดับ ๕	สป. (สบจ.)
	๔.๓ เพิ่มประสิทธิภาพขององค์กรปกครองส่วนท้องถิ่น	๔.๓.๑ การประเมินประสิทธิภาพขององค์กรปกครองส่วนท้องถิ่นในภาพรวม	ร้อยละ ๘๕	ร้อยละ ๘๘.๕๐	สถ.
	๔.๔ ส่งเสริมการบริหารงานตามหลักธรรมาภิบาล	๔.๔.๑ ร้อยละของคะแนนการประเมินคุณธรรมและความโปร่งใสในการดำเนินงาน (Integrity and Transparency Assessment : ITA) ของหน่วยงานในสังกัดกระทรวงมหาดไทย	ร้อยละ ๘๗	ร้อยละ ๙๓.๗๑	ศปท.มท.

ผลการดำเนินงานตามตัวชี้วัดที่สำคัญภายใต้เป้าหมาย
การให้บริการกระทรวงมหาดไทย ประจำปีงบประมาณ พ.ศ. ๒๕๖๗

กระทรวงมหาดไทยได้ดำเนินโครงการ/กิจกรรมตามตัวชี้วัดที่สำคัญภายใต้เป้าหมายการให้บริการกระทรวงมหาดไทยประจำปีงบประมาณ พ.ศ. ๒๕๖๗ จำนวน ๑๓ ตัวชี้วัด โดยมีผลการดำเนินงาน จำแนกเป็นสูงกว่าแผน จำนวน ๗ ตัวชี้วัด เป็นไปตามแผน จำนวน ๕ ตัวชี้วัด และต่ำกว่าเป้าหมาย จำนวน ๑ ตัวชี้วัด รายละเอียดปรากฏ ดังนี้

ลำดับ	ตัวชี้วัดผลการดำเนินงานตามเป้าหมายการให้บริการกระทรวง	หน่วยงาน	หน่วยนับ	แผน	ผลงาน	หมายเหตุ
ประชาชนมีความปลอดภัยในชีวิตและทรัพย์สิน และสังคมสงบสุข						
๑	ร้อยละของหมู่บ้านที่มีการปฏิบัติงานของคณะกรรมการหมู่บ้าน (กม.) ดีเด่น (A) ไม่น้อยกว่า	ปค.	ไม่น้อยกว่าร้อยละ	๗๐	๗๐ (บรรลุตามแผน)	
๒	ร้อยละของหมู่บ้าน/ชุมชน ที่ผ่านการประเมินสภาพปัญหายาเสพติดระดับหมู่บ้าน/ชุมชน (ปค.)	ปค.	ไม่น้อยกว่าร้อยละ	๖๕	๖๕ (บรรลุตามแผน)	
๓	ระดับความสำเร็จของการให้ความช่วยเหลือผู้ประสบภัยอย่างรวดเร็วและทั่วถึง	ปภ.	ระดับ	๕	๕ (บรรลุตามแผน)	
ภูมิภาค เมือง และพื้นที่เศรษฐกิจ มีความสามารถในการแข่งขัน และได้รับการพัฒนาอย่างสมดุล						
๔	ร้อยละของปริมาณขยะมูลฝอยที่ได้รับการจัดการอย่างถูกต้อง	สถ.	ร้อยละ	๘๕	๗๙.๔ (ต่ำกว่าแผน)	สถ. กำหนดค่าเป้าหมายสูงกว่าค่าเป้าหมายที่กำหนดร่วมกันระหว่าง มท. และ ทส. โดยแบ่งเป็น ๓ ระดับ ดังนี้ ๑) เป้าหมายขั้นต้น ร้อยละ ๗๔ ๒) เป้าหมายมาตรฐาน ร้อยละ ๗๖.๙๓ ๓) เป้าหมายขั้นสูง ร้อยละ ๗๙.๘๖ อย่างไรก็ตาม แม้ผลการดำเนินงานจะไม่ถึงเป้าหมายที่ สถ. กำหนด แต่ผ่านเป้าหมายมาตรฐานที่กำหนดร่วมกันระหว่างหน่วยงาน
๕	ร้อยละที่เพิ่มขึ้นของจำนวนองค์กรปกครองส่วนท้องถิ่นที่ผ่านเกณฑ์คุณภาพน้ำอุปโภคบริโภคได้ตามมาตรฐานที่กำหนด	สถ.	ร้อยละ	๕	๕ (บรรลุตามแผน)	
๖	ร้อยละของโครงการตามแผนปฏิบัติราชการประจำปีของจังหวัด/กลุ่มจังหวัดสามารถบริหารจัดการได้อย่างมีประสิทธิภาพ	สป. (สบจ.)	ร้อยละ	๘๕	๙๘.๗๒ (สูงกว่าแผน)	
๗	ร้อยละของพื้นที่เมือง/ชุมชน ได้รับการพัฒนาโครงสร้างพื้นฐานให้มีสภาพแวดล้อมที่น่าอยู่และลดผลกระทบจากภัยพิบัติทาง	ยผ.	ร้อยละ	๑๐	๑๑.๗๗ (สูงกว่าแผน)	
๘	ร้อยละของแผนที่รูปแปลงที่ดินมีความถูกต้อง	ทด.	ร้อยละ	๑๐๐	๑๐๐ (บรรลุตามแผน)	

ลำดับ	ตัวชี้วัดผลการดำเนินงานตามเป้าหมายการให้บริการกระทรวง	หน่วยงาน	หน่วยนับ	แผน	ผลงาน	หมายเหตุ
ประชาชนมีคุณภาพชีวิตที่ดีและชุมชนเข้มแข็ง						
๙	ร้อยละของครัวเรือนยากจนเป้าหมายที่มีรายได้ต่ำกว่าเกณฑ์ จปฐ. คงเหลือ	พช.	ร้อยละ	๑๕	๙.๖๘ (สูงกว่าแผน)	หมายเหตุ : ร้อยละของครัวเรือนยากจนเป้าหมายที่มีรายได้ต่ำกว่าเกณฑ์ จปฐ. คงเหลือ ๙.๖๘ หมายถึง จำนวนครัวเรือนยากจนเป้าหมายที่มีรายได้ต่ำกว่า ๔๐,๐๐๐ บาท ตามข้อมูลความจำเป็นพื้นฐาน (จปฐ.) ปี ๒๕๖๖ ได้รับการพัฒนาให้คงเหลือไม่เกินร้อยละ ๑๕
๑๐	ร้อยละของดัชนีความสุขมวลรวมของหมู่บ้าน/ชุมชน (Gross Village Happiness : GVH) เพิ่มขึ้น	พช.	ร้อยละ	๘๕	๘๘.๐๐ (สูงกว่าแผน)	
องค์กรสมรรถนะสูง ตอบโจทย์ประชาชน ยึดหลักธรรมาภิบาล						
๑๑	ร้อยละของจำนวนเรื่องร้องเรียนร้องทุกข์ที่รับเข้าใหม่และแก้ไขปัญหาจนได้ข้อยุติในปีงบประมาณ	สป. (สตร.)	ร้อยละ	๙๒	๙๕.๔๔ (สูงกว่าแผน)	
๑๒	ร้อยละของเทศบาลและองค์การบริหารส่วนตำบลที่นำแผนชุมชนสู่การพัฒนาท้องถิ่นตามเกณฑ์ที่กำหนด (สถ.)	สถ.	ร้อยละ	๖๕	๗๐.๕๙ (สูงกว่าแผน)	
๑๓	คะแนนการประเมินคุณธรรมและความโปร่งใสในการดำเนินงาน (Integrity and Transparency Assessment: ITA) ในภาพรวมของสำนักงานปลัดกระทรวงมหาดไทย หน่วยงานในสังกัดกระทรวงมหาดไทย และจังหวัด (ส่วนราชการภูมิภาค)	สป. (ศปท.)	ร้อยละ	๘๙	๙๔.๘๐ (สูงกว่าแผน)	

รางวัล
แห่งความภาคภูมิใจ

รางวัลเลิศรัฐ

ในปีงบประมาณ พ.ศ. ๒๕๖๗ สำนักงานปลัดกระทรวงมหาดไทย ได้รับรางวัลเลิศรัฐ จำนวน ๑ รางวัล ได้แก่ รางวัลคุณภาพการบริหารจัดการภาครัฐ ๔.๐ ระดับก้าวหน้า (Advance) นอกจากนี้ มีหน่วยงานในสังกัดกระทรวงมหาดไทยและจังหวัด ได้รับรางวัลเลิศรัฐ ประจำปีงบประมาณ พ.ศ. ๒๕๖๗ ประกอบด้วย รางวัลบริการภาครัฐ รางวัลการบริหารราชการแบบมีส่วนร่วม รางวัลคุณภาพการบริหารจัดการภาครัฐ (PMQA) รายหมวด และรางวัลคุณภาพการบริหารจัดการภาครัฐ ๔.๐ (PMQA 4.0) จำนวน ๖ กรม ๓๔ จังหวัด รัฐวิสาหกิจ ๑ หน่วยงาน และกรุงเทพมหานคร รวมทั้งสิ้น ๕๑ รางวัล

รางวัล	กรมในสังกัดกระทรวงมหาดไทย ที่ได้รับรางวัล	จังหวัดที่ได้รับรางวัล	หน่วยงานรัฐวิสาหกิจ/ กรุงเทพมหานคร ที่ได้รับรางวัล
รางวัลบริการภาครัฐ	๑. กรมการปกครอง ๒. กรมส่งเสริมการปกครองท้องถิ่น	แม่ฮ่องสอน สระแก้ว	กรุงเทพมหานคร การประปานครหลวง
รางวัลการบริหารราชการแบบมีส่วนร่วม	๑. กรมโยธาธิการและผังเมือง ๒. กรมป้องกันและบรรเทาสาธารณภัย ๓. กรมการพัฒนาชุมชน	กาฬสินธุ์ เชียงใหม่ ตรัง ราชบุรี กระบี่ แม่ฮ่องสอน เชียงราย ยะลา หนองบัวลำภู ร้อยเอ็ด	-
รางวัลคุณภาพการบริหารจัดการภาครัฐ (PMQA) รายหมวด	๑. กรมป้องกันและบรรเทาสาธารณภัย	หมวด ๑ : ตาก สุโขทัย อุตรดิตถ์ หมวด ๒ : แม่ฮ่องสอน สุรินทร์ อุดรธานี หมวด ๓ : สุโขทัย สุรินทร์ อุบลราชธานี หมวด ๔ : หนองคาย	-
รางวัลคุณภาพการบริหารจัดการภาครัฐ ๔.๐ (PMQA 4.0)	๑. สำนักงานปลัดกระทรวงมหาดไทย ๒. กรมการพัฒนาชุมชน	ขอนแก่น ตรัง นครราชสีมา นครศรีธรรมราช นนทบุรี นราธิวาส ประจวบคีรีขันธ์ ปัตตานี พังงา ศรีสะเกษ สงขลา สระบุรี สุพรรณบุรี สุรินทร์	-

รางวัลสำเภา - นาวาทอง ประจำปี ๒๕๖๗

ในฐานะ "สุดยอดหน่วยงานรัฐด้านการอำนวยความสะดวก ในการดำเนินธุรกิจของหอการค้าไทยและสภาหอการค้าแห่งประเทศไทย"

กระทรวงมหาดไทยได้รับรางวัล รางวัล "สำเภา-นาวาทอง" ประจำปี ๒๕๖๗ ประเภทหน่วยงานระดับกระทรวง ในฐานะ "สุดยอดหน่วยงานรัฐด้านการอำนวยความสะดวกในการดำเนินธุรกิจของหอการค้าไทยและสภาหอการค้าแห่งประเทศไทย" เป็นปีที่ ๓ ติดต่อกัน นอกจากนี้ยังมีส่วนราชการระดับกรมในสังกัดกระทรวงมหาดไทยได้รับรางวัลประเภทหน่วยงานระดับกรมอีก ๒ หน่วยงาน คือ กรมที่ดิน และกรมการปกครอง หน่วยงานในสังกัดสำนักงานปลัดกระทรวงมหาดไทยได้รับรางวัลประเภทหน่วยงานระดับภูมิภาค ๓ หน่วยงาน คือ สำนักงานจังหวัดสงขลา สำนักงานจังหวัดฉะเชิงเทรา และสำนักงานจังหวัดระยอง และหน่วยบริการของรัฐวิสาหกิจในสังกัดกระทรวงมหาดไทยได้รับรางวัลประเภทหน่วยงานระดับภูมิภาค คือ การประปาส่วนภูมิภาคสาขาอุดรธานี แสดงให้เห็นว่ากระทรวงมหาดไทยตระหนักถึงความสำคัญของการร่วมมือของภาคีเครือข่าย ในการขับเคลื่อนประเทศไทยโดยมีประชาชนเป็นศูนย์กลาง เพื่อตอบสนองอย่างสะดวก รวดเร็ว และทันสมัย สู่การพัฒนาคุณภาพชีวิตอย่างยั่งยืน

การบริหารงบประมาณรายจ่าย ประจำปีงบประมาณ พ.ศ. ๒๕๖๗ ของกระทรวงมหาดไทย

ผลการใช้จ่ายงบประมาณรายจ่ายประจำปีงบประมาณ พ.ศ. ๒๕๖๗ ของกระทรวงมหาดไทย ณ วันที่ ๓๐ กันยายน ๒๕๖๗ (จากระบบ New GFMIS Thai) ภาพรวมใช้จ่ายได้ ๓๗๗,๘๕๓.๖๙๗๙ ล้านบาท คิดเป็นร้อยละ ๙๘.๗๔ ของวงเงินหลังโอนเปลี่ยนแปลง จำนวน ๓๘๒,๖๗๔.๒๕๓๔ ล้านบาท ประกอบด้วย รายจ่ายประจำ จำนวน ๒๔๖,๒๙๒.๖๘๔๔ ล้านบาท และรายจ่ายลงทุน จำนวน ๑๓๖,๓๘๑.๕๖๙๐ ล้านบาท เมื่อพิจารณาตามงบรายจ่าย พบว่า รายจ่ายประจำใช้จ่ายได้ ๒๔๖,๑๒๔.๒๒๔๐ ล้านบาท คิดเป็นร้อยละ ๙๙.๙๓ ในขณะที่รายจ่ายลงทุน สามารถเบิกจ่ายและก่อหนี้ผูกพันได้ ๑๓๑,๗๒๙.๔๗๓๙ ล้านบาท คิดเป็นร้อยละ ๙๖.๕๙

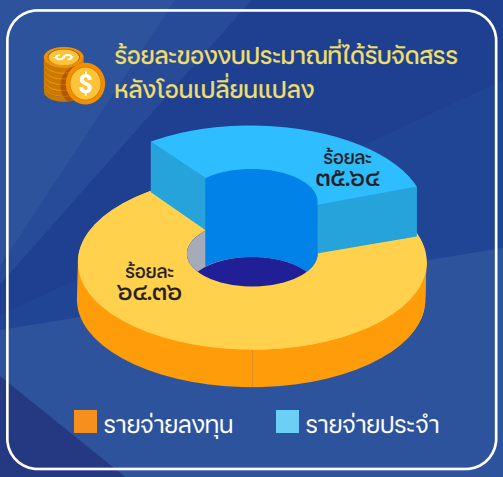

ได้รับจัดสรรงบประมาณ ๓๘๒,๖๗๔.๒๕๓๔ ล้านบาท
- รายจ่ายประจำ ๒๔๖,๒๙๒.๖๘๔๔ ล้านบาท
- รายจ่ายลงทุน จำนวน ๑๓๖,๓๘๑.๕๖๙๐ ล้านบาท

ใช้จ่ายแล้ว จำนวน ๓๗๗,๘๕๘.๖๙๗๙ ล้านบาท (ร้อยละ ๙๘.๗๔)

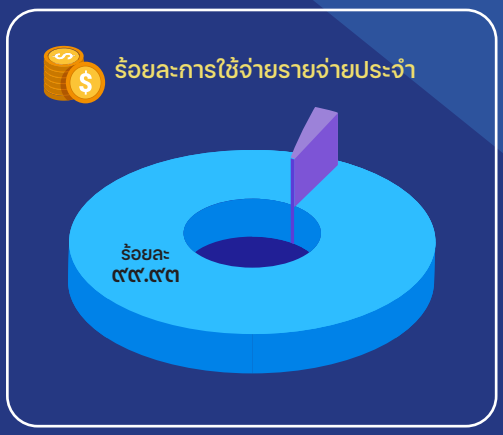

ใช้จ่ายแล้ว จำนวน ๒๔๖,๑๒๔.๒๒๔๐ ล้านบาท (ร้อยละ ๙๙.๙๓)

ใช้จ่ายแล้ว จำนวน ๑๓๑,๗๒๙.๔๗๓๙ ล้านบาท (ร้อยละ ๙๖.๕๙)

รายงานผลการดำเนินงานของกระทรวงมหาดไทย ในรอบปีงบประมาณ พ.ศ. ๒๕๖๗

คณะที่ปรึกษา

๑)	นายอรรษิษฐ์	สัมพันธรัตน์	ปลัดกระทรวงมหาดไทย
๒)	นายชำนาญวิทย์	เตรัตน์	รองปลัดกระทรวงมหาดไทย
๓)	นายสันติธร	ยิ้มละมัย	รองปลัดกระทรวงมหาดไทย
๔)	นายเชษฐา	โมสิกรัตน์	รองปลัดกระทรวงมหาดไทย
๕)	นายขจร	ศรีชวโนทัย	รองปลัดกระทรวงมหาดไทย

คณะผู้จัดทำ

๑)	นายเสรี	กัณฑ์โรจน์	ผู้อำนวยการสำนักนโยบายและแผน
๒)	นางสาวมัณฑนา	สินนะ	ผู้เชี่ยวชาญเฉพาะด้านยุทธศาสตร์
๓)	นางสาวเบ็ญจรัศม์	มาประณีต	ผู้อำนวยการกลุ่มงานติดตามและประเมินผล
๔)	นายพัฒระ	บรรณาการ	นักวิเคราะห์นโยบายและแผนชำนาญการ
๕)	นางสาวนิธิพร	ธรรมวงศ์	นักวิเคราะห์นโยบายและแผนปฏิบัติการ
๖)	นายจิรายุทธ์	เรืองขจรไพโรจน์	นักวิเคราะห์นโยบายและแผนปฏิบัติการ
๗)	นางสาวธนาภรณ์	สุรภีสัก	นักวิเคราะห์นโยบายและแผนปฏิบัติการ
๘)	นายอธิป	มั่นใจอารย์	พนักงานวิเคราะห์นโยบายและแผน
๙)	นายบัญชา	เขตประทุม	พนักงานประจำสำนักงาน
๑๐)	นางสาวนฤมล	วิภากูล	เจ้าหน้าที่สนับสนุนงานมหาดไทย
๑๑)	นางสาวกิตติวรา	รังสาท	เจ้าหน้าที่สนับสนุนงานมหาดไทย
๑๒)	นางสาวชุติมญธุ์	สำแดง	เจ้าหน้าที่สนับสนุนงานมหาดไทย

ข้าราชการและเจ้าหน้าที่กลุ่มงานติดตามและประเมินผล
สำนักนโยบายและแผน สำนักงานปลัดกระทรวงมหาดไทย
ขอขอบคุณส่วนราชการระดับกรม หน่วยงานรัฐวิสาหกิจในสังกัดกระทรวงมหาดไทย
หน่วยงานในสังกัดสำนักงานปลัดกระทรวงมหาดไทย กรุงเทพมหานคร และเมืองพัทยา
ที่ได้สนับสนุนข้อมูลและรูปภาพสำหรับการจัดทำรายงานในครั้งนี้

จัดพิมพ์ที่ บริษัท วิชั่น พรีเพรส จำกัด โทรศัพท์ ๐๘๔-๗๒๓-๖๙๑๒

บำบัดทุกข์
บำรุงสุข

กระทรวงมหาดไทย
สำนักงานปลัดกระทรวงมหาดไทย
ถนนอัษฎางค์ แขวงวัดราชบพิธ เขตพระนคร กรุงเทพมหานคร ๑๐๒๐๐
โทรศัพท์ : ๐ ๒๒๒๓ ๕๒๔๗ www.moi.go.th